

# Statistikunderlag för analys av målgruppers behov

Malin Isaksson & Åsa Nilsson, FoU i Väst, Göteborgsregionen

Samordningsförbundet Älv & Kust, 2024-05-17

# Uppdragets bakgrund

Denna rapport har tagits fram av FoU i Väst, Göteborgsregionen på uppdrag av samordningsförbundet Älv & Kust. I förbundet ingår kommunerna Ale, Kungälv, Stenungsund, Tjörn och Öckerö.

Rapporten är en årlig uppdatering av den analysmodell som initierades hösten 2016 av Samordningsförbundet Ale, Kungälv, Stenungsund och Tjörn. Avsikten är att rapporten tas fram årligen. Det här är den nionde rapporten, med fokus på helårsstatistik till och med 2023.

- |              |                |
|--------------|----------------|
| 1 Ale        | 8 Lilla Edet   |
| 2 Alingsås   | 9 Mölndal      |
| 3 Göteborg   | 10 Partille    |
| 4 Härryda    | 11 Stenungsund |
| 5 Kungsbacka | 12 Tjörn       |
| 6 Kungälv    | 13 Öckerö      |
| 7 Lerum      |                |

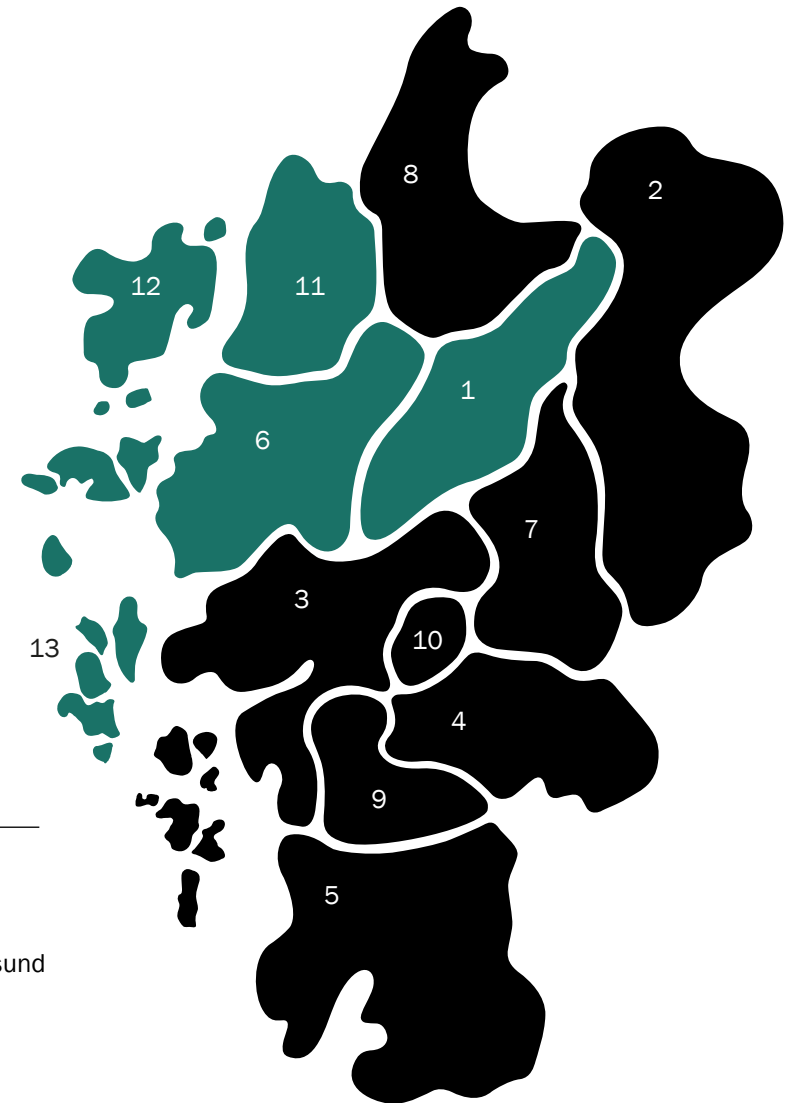

# Uppdragets syfte och rapportens upplägg

Rapporterna är tänkta att vara ett stöd i att ta tillvara tillgänglig statistik inom förbundets verksamhetsområde och beskriva utvecklingen för individer som står särskilt långt ifrån arbetsmarknaden på grund av arbetslöshet och ohälsa. Statistiken kan användas som underlag för behovsanalys inom samordningsförbundets samlade verksamhetsområde.

Rapporten innehåller aktuell statistik från flera olika källor. Statistiken rör de fem kommunernas invånare i åldrarna 16/18–64 år och handlar om utbildningsnivå, födelsebakgrund, arbetslöshet, ohälsa och försörjningsbehov. Där det är möjligt redovisas referenspunkter i form av genomsnitt för Göteborgsregionen, länet respektive riket. Ett särskilt avsnitt avser unga vuxna och ett annat avsnitt personer med funktionsnedsättning.



# Statistikområden

**A. Utbildningsnivå och födelsebakgrund ..... s. 5**

Utbildningsnivå; eftergymnasial utbildning; fullföljda gymnasiestudier; födelse-land; flyktingmottagande

**B. Arbetslöshet ..... s. 12**

Öppet arbetslösa och sökande i program med aktivitetsstöd; långtidsarbetslöshet

**C. Ohälsa ..... s. 19**

F-diagnos (psykiatrisk sjuklighet/psykisk ohälsa); pågående sjukfall grundat i F-diagnos; sysselsättning bland personer i pågående sjukfall

**D. Försörjning ..... s. 34**

Helårspersoner/helårsekvivalenter; sjukpenning; sjuk- och aktivitetsersättning, ersättning vid arbetslöshet (a-kassa), arbetsmarknadsåtgärder; etableringsersättning; ekonomiskt bistånd

**E. Unga vuxna ..... s. 57**

Andelen 16–24-åringar som varken arbetar eller studerar (UVAS); öppet arbetslösa och sökande i program med aktivitetsstöd; aktivitetsersättning

**F. Personer med funktionsnedsättning ..... s. 75**

Demografisk profil; öppet arbetslösa och sökande i program med aktivitetsstöd; deltagare i särskilda insatser



# A. Utbildningsnivå och födelsebakgrund

---

# Utbildningsnivå och födelsebakgrund – sammanfattning

- **Utbildning:** I förbundets samtliga fem kommuner\* är utbildningsnivån lägre än GR-snittet. Andelen utan gymnasieutbildning är störst i Ale. Andelen med eftergymnasial utbildning i alla kommunerna ökar dock, liksom i GR som helhet. I det längre perspektivet syns det tydligast i Ale. År 2023 varierar andelen med eftergymnasial utbildning mellan 40 och 45 procent. Andelen är störst i Kungälv. I Göteborgsregionen som helhet gäller 54 procent.
- **Fullföljda gymnasiestudier:** Andelen elever som fullföljt sin gymnasieutbildning med en examen inom 4 år varierar i kommunerna mellan 74 och 83 procent. Särskilt i de mindre kommunerna varierar andelen mellan åren. I samtliga kommuner är trenden positiv, liksom i GR som helhet och i riket. År 2023 är andelen störst i Öckerö och minst i Ale, vilket varit fallet även flera tidigare år.
- **Födelsebakgrund:** Samtliga kommuner har en mindre andel utrikes födda än GR som helhet. På Öckerö är knappt 7 procent utrikes födda, jämfört med GR-snittets knappt 23 procent. I Ale är andelen närmast GR-snittet: 18,5 procent.
- **Mottagandet av nyanlända** följer utvecklingen i riket med en minskning sedan 2017. År 2023 varierar antalet i de fem kommunerna mellan 5 och 9 mottagna nyanlända per 10 000 invånare, vilket i alla kommuner är en minskning jämfört med 2022.

---

\* I rapporten avser "samtliga kommuner" genomgående förbundets fem kommuner: Ale, Kungälv, Stenungsund, Tjörn och Öckerö. Göteborgsregionen (GR) som helhet omfattar 13 kommuner.

# Utbildningsnivå bland personer 20–64 år, 2023

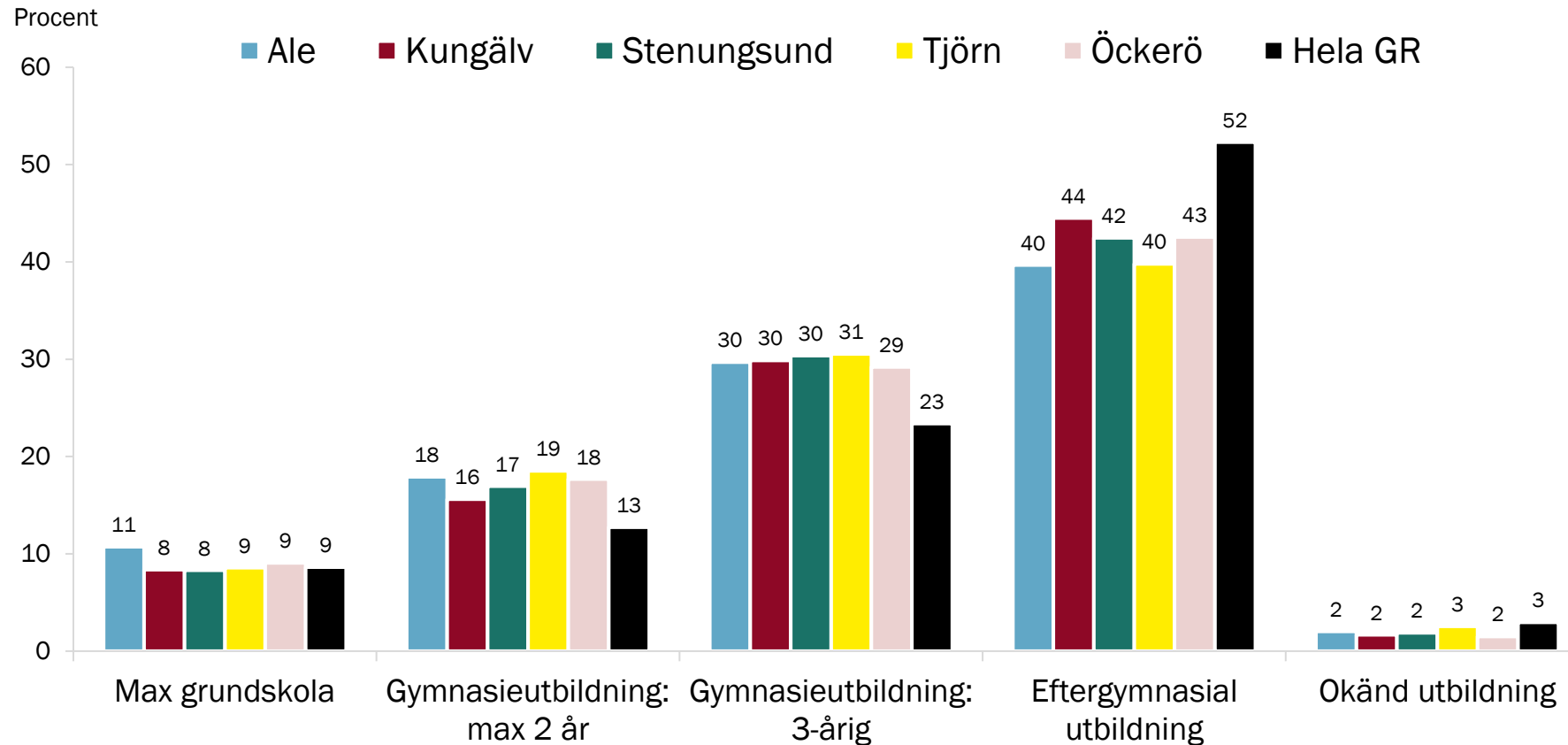

Datakälla: SCB:s statistikdatabas (bearbetningar GR, FoU i Väst).

# Andel med eftergymnasial utbildning, 20–64 år, 2013–2023

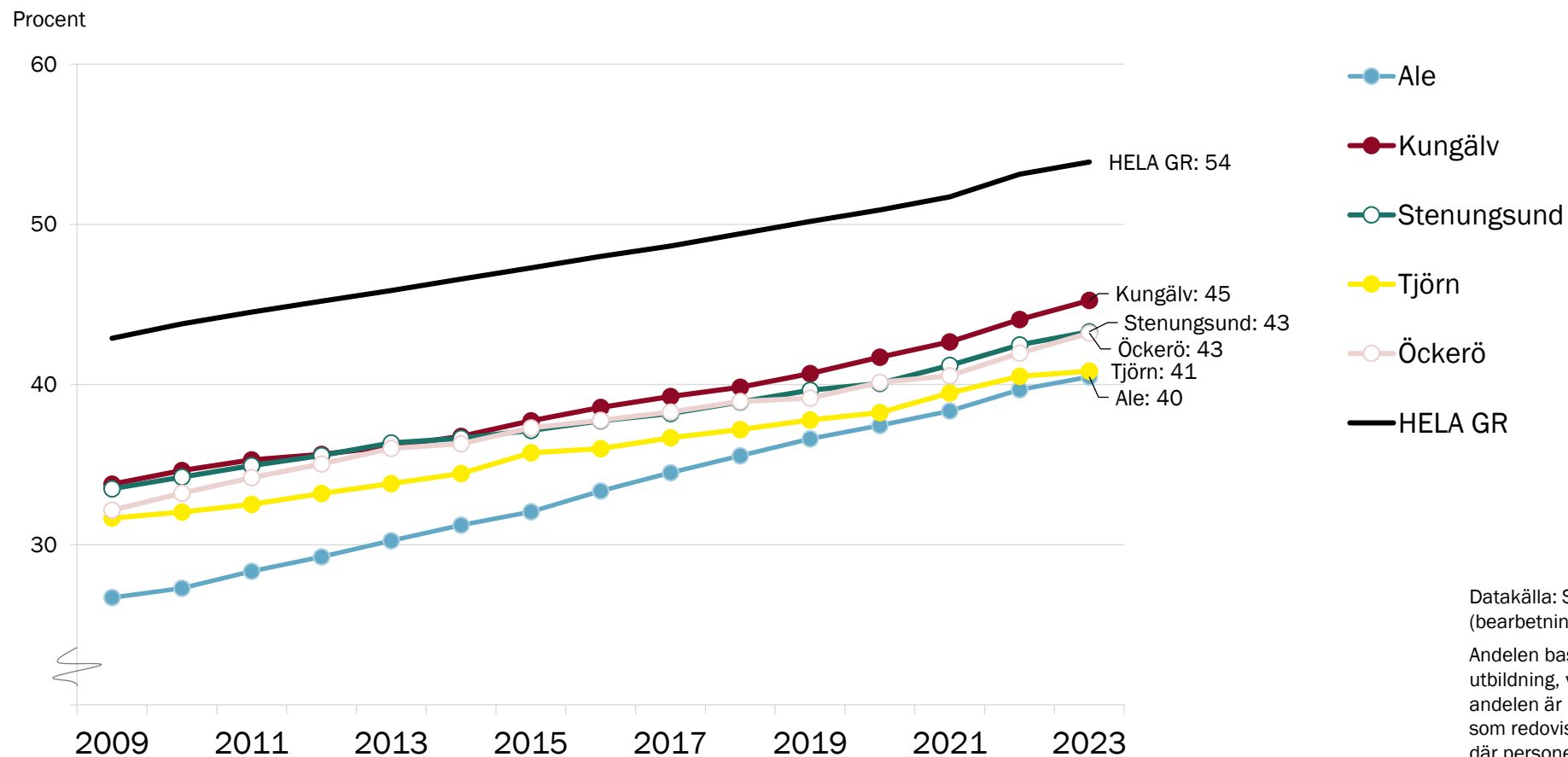



# Gymnasieelever med gymnasieexamen inom 4 år, 2015–2023

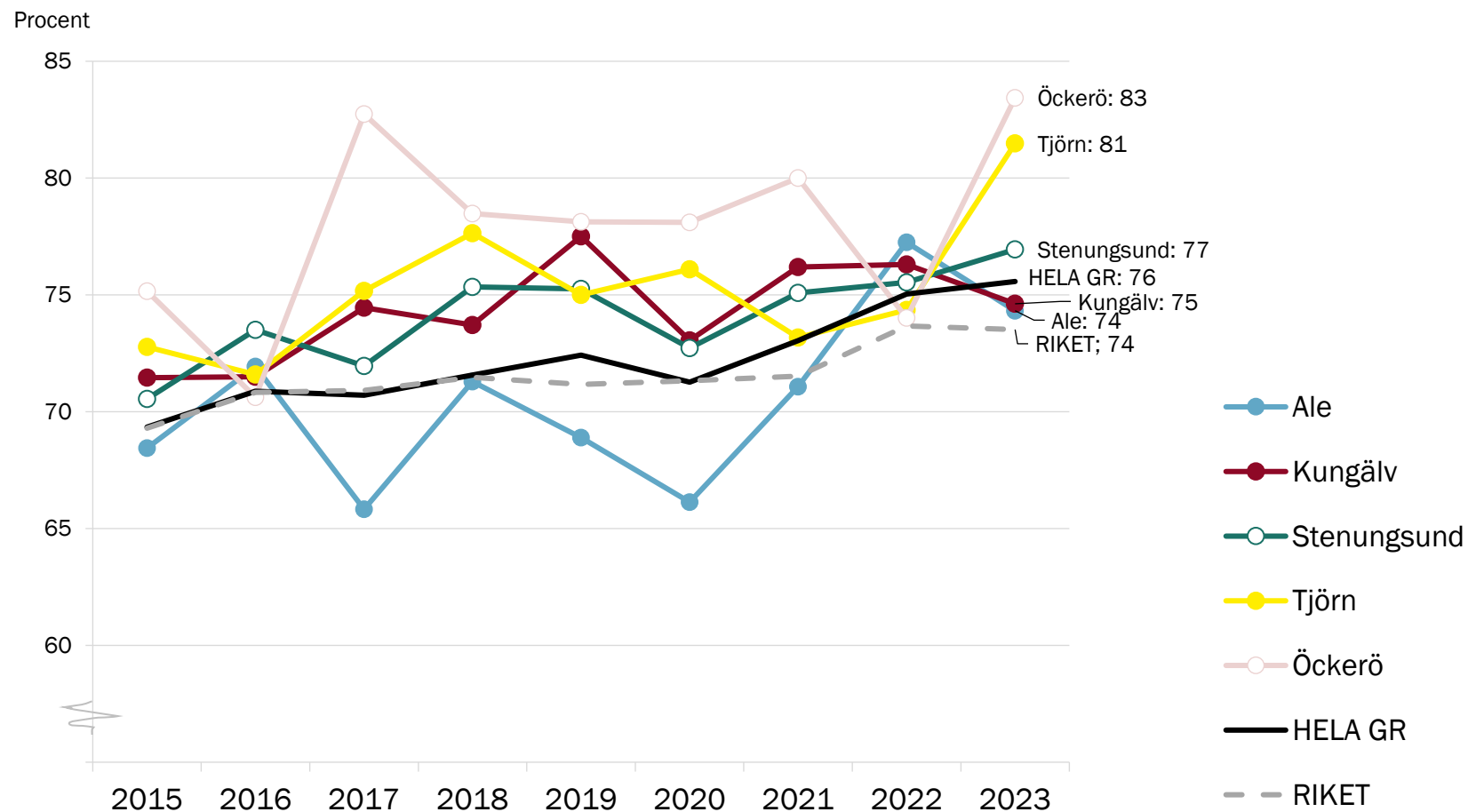

Kommentar:

Resultaten utgår från elevernas hemkommun.  
Elever på introduktionsprogram ingår.

Datakälla: SCB genom Kolada.

# Andel av befolkningen som är född i annat land än Sverige, 2013–2023

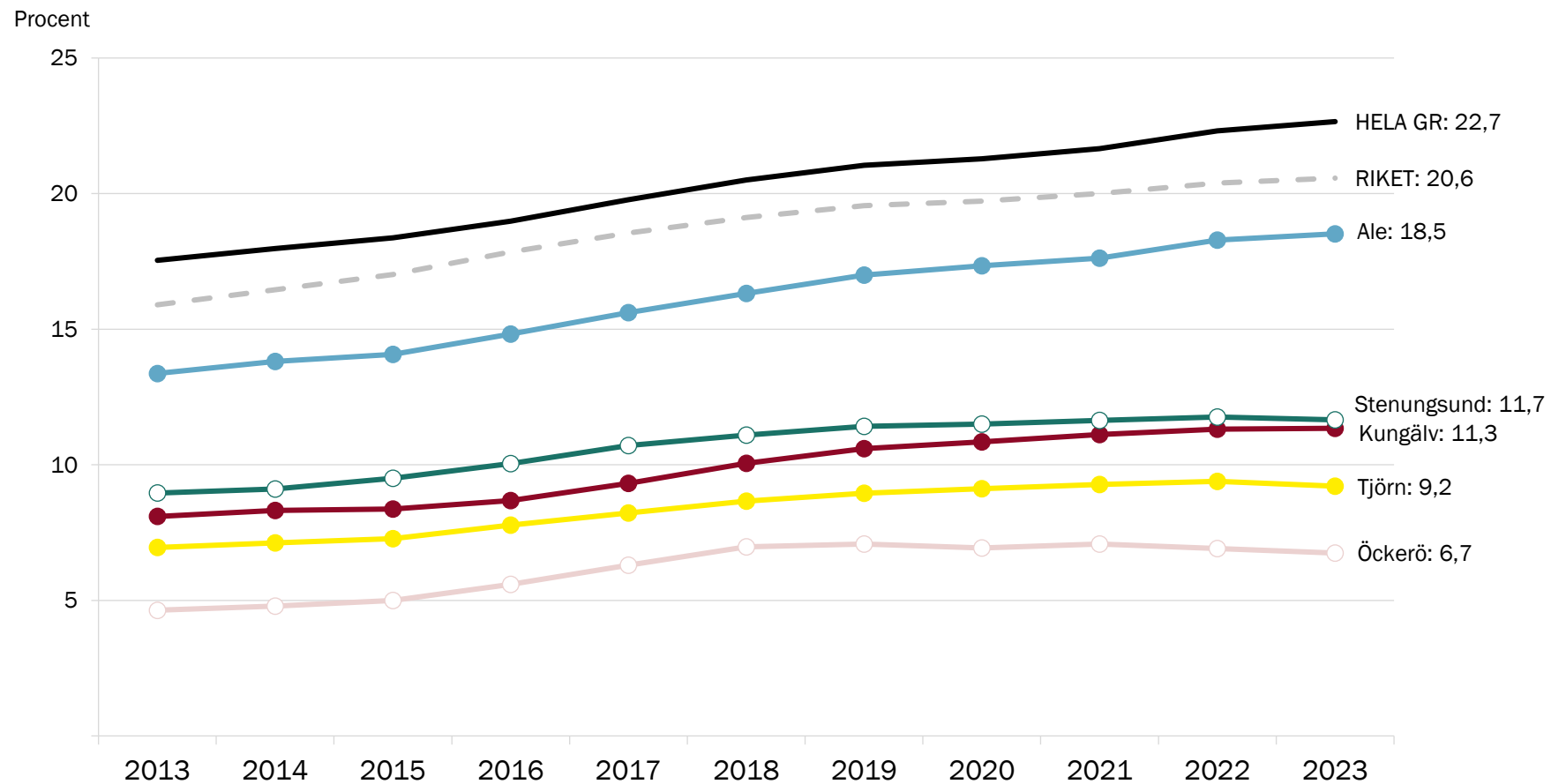

# Mottagandet av nyanlända per 10 000 invånare, 2015–2023

Antal per 10 000

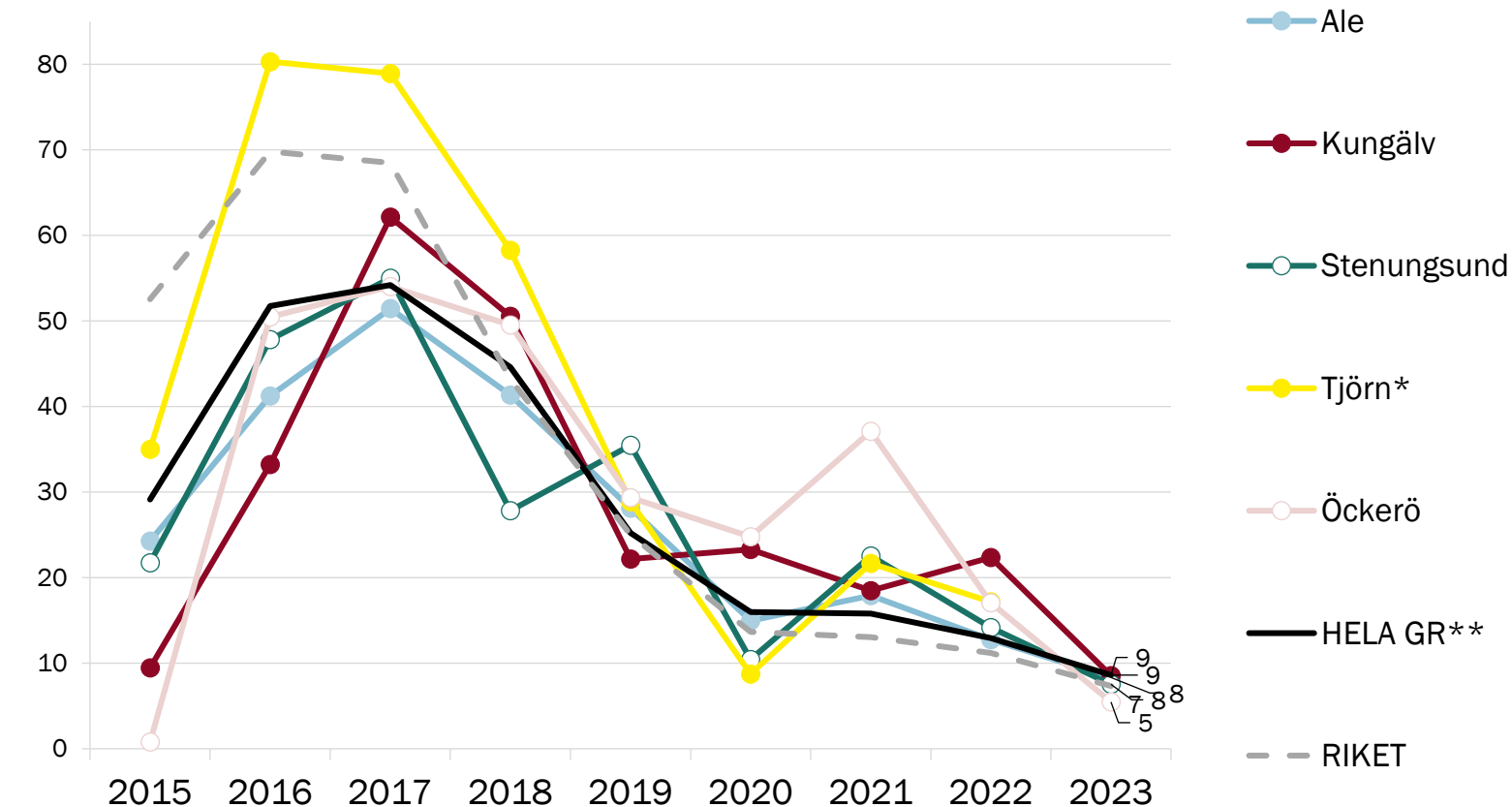

Kommentar: Avser mottagna med uppehållstillstånd.

Källa: Migrationsverket genom Kolada (uppgifter nedladdade 240402). Antalet per 10 000 invånare baseras på invånarantalet året före. GR-uppgift egen beräkning.

\*Antalet mottagna på Tjörn år 2023 är för litet för att redovisas.

\*\*Inkluderar inte kommunerna Tjörn och Lilla Edet där antalet mottagna år 2023 är för litet för att redovisas.

## **B. Arbetslöshet**

- Öppet arbetslösa och sökande i program med aktivitetsstöd
- Långtidsarbetslösa

# Arbetslöshet – sammanfattning

- **Andelen arbetslösa\*** har generellt minskat sedan 2020 – och i riket, länet och GR som helhet minskade den även under 2023. I de fem kommunerna, där arbetslösheten genomgående är lägre, är nedgången under 2023 mindre och i Ale har andelen inte minskat alls.\*\*
- **Skillnader mellan kommunerna:** Andelen arbetslösa är som tidigare störst i Ale (3,2 procent), men avståndet till övriga kommuner har minskat under senare år, särskilt jämfört med början av 2010-talet. Andelen är minst i Tjörn och Öckerö (2,1–2,2 procent).
- **Kortare och längre arbetslöshet:** I de fem kommunerna har 1,2–1,7 procent av befolkningen varit arbetslösa mer än 6 månader. Andelen som varit arbetslösa mer än 12 månader varierar mellan 0,8 och 1,1 procent, medan andelen som varit arbetslösa mer än 24 månader varierar mellan 0,4 och 0,7 procent. Nivåerna är genomgående lägre än i GR, länet och riket.

---

\* Diagrammen i denna rapport visar andelen arbetslösa av befolkningen som helhet. Resultatet skiljer sig därför något mot Arbetsförmedlingens siffror på andelen arbetslösa av arbetskraften.

\*\* Sett till arbetslösheten som varat mindre än 24 månader har andelen under 2023 minskat något även i Ale.

# Öppet arbetslösa och sökande i program som andel av befolkningen, 16-65 år\*, 2013-2023

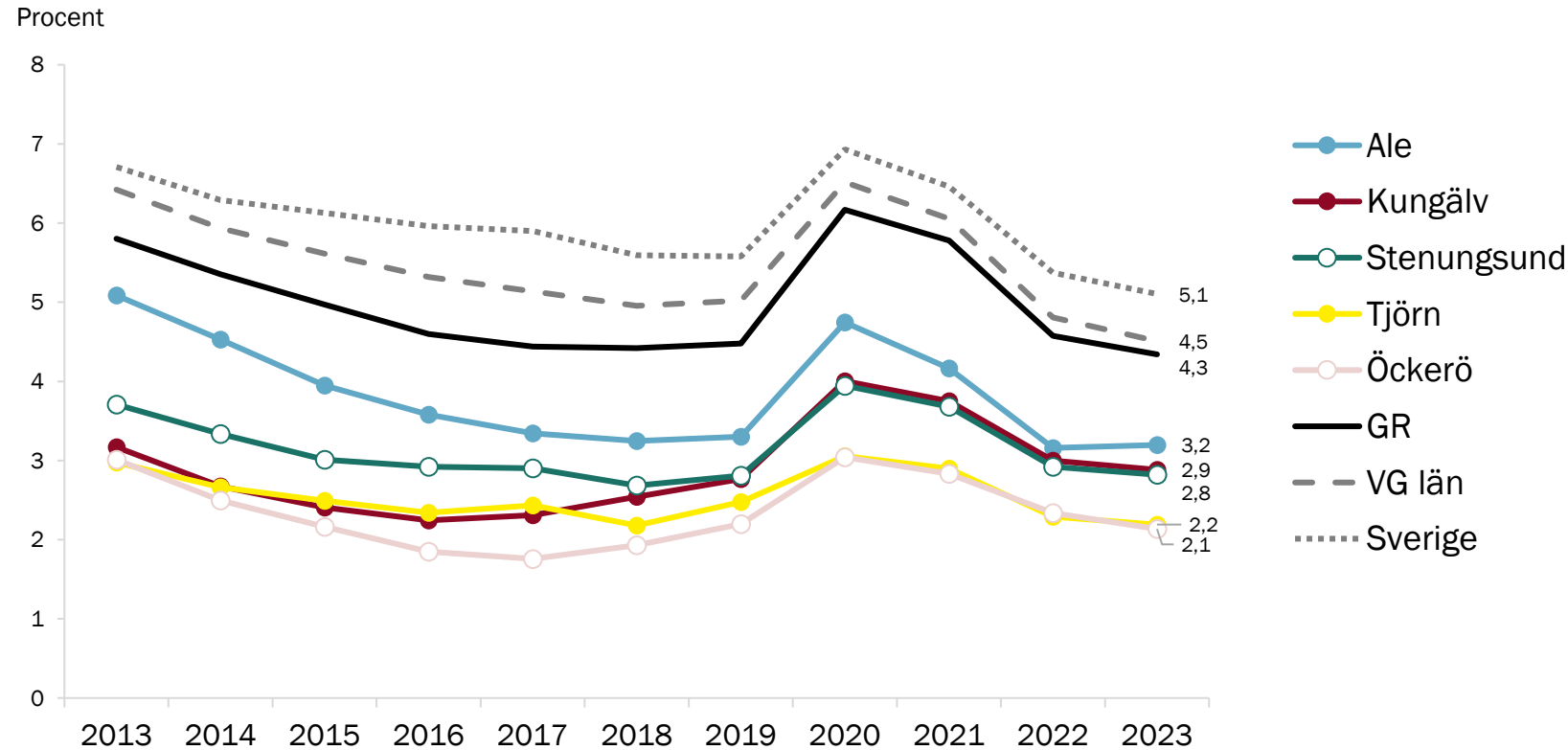

\* Observera att Arbetsförmedlingens åldersurval före år 2023 har varit 16-64 år.

Befolkningen avser den kända befolkningen året före det år arbetslöshetsstatistiken avser, enligt Af:s standard.

Data källa: Arbetsförmedlingens månadsstatistik, bearbetad av FoU i Väst.

# Öppet arbetslösa och sökande i program med aktivitetsstöd som andel av befolkningen I MER ÄN 6 MÅNADER, 16–65 år\*, 2013–2023

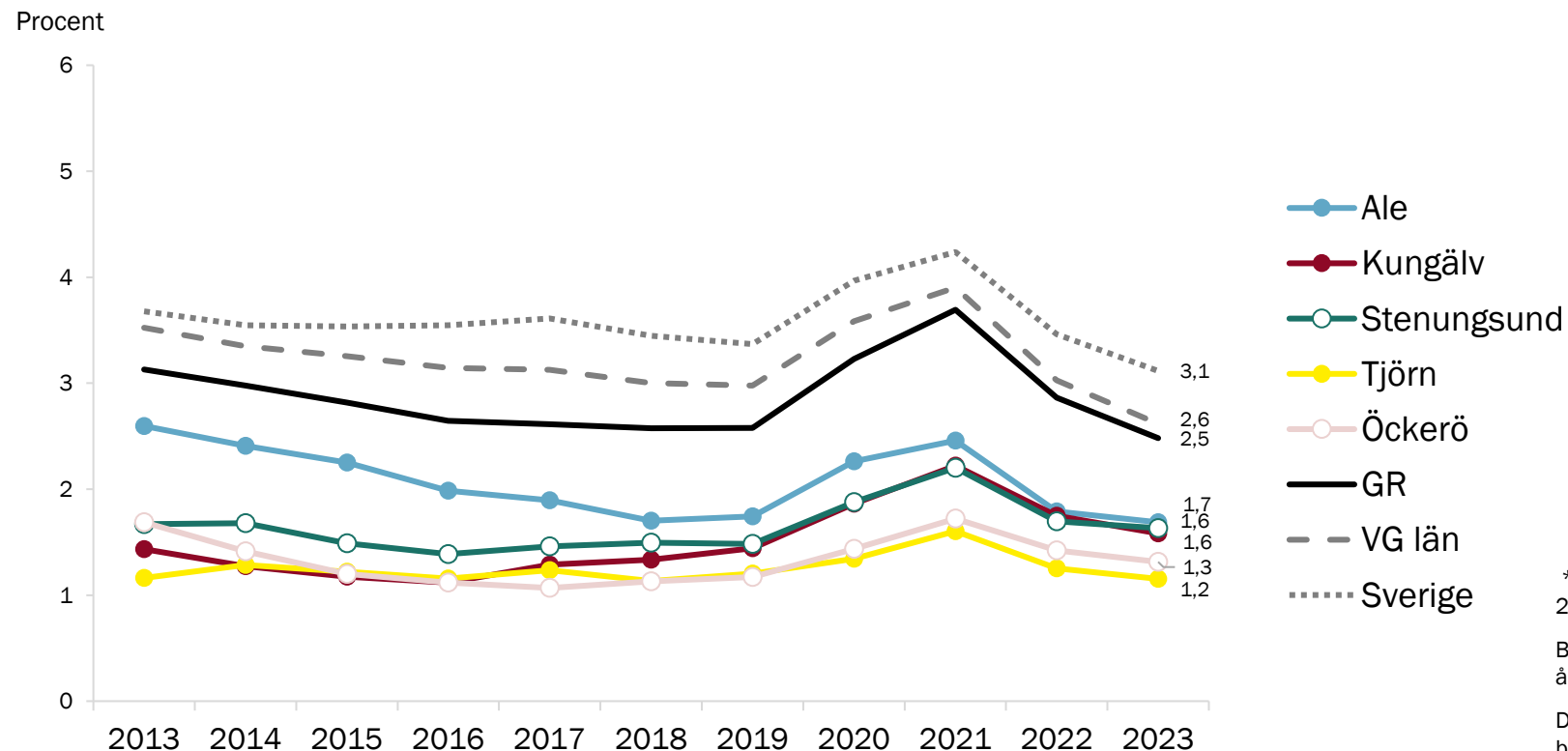

\* Observera att Arbetsförmedlingens åldersurval före år 2023 har varit 16–64 år.

Befolkningen avser den kända befolkningen året före det år arbetslöshetsstatistiken avser, enligt Af:s standard.

Datakälla: Arbetsförmedlingens månadsstatistik, bearbetad av FoU i Väst.

# Öppet arbetslösa och sökande i program med aktivitetsstöd som andel av befolkningen I MER ÄN 12 MÅNADER, 16–65 år\*, 2013–2023

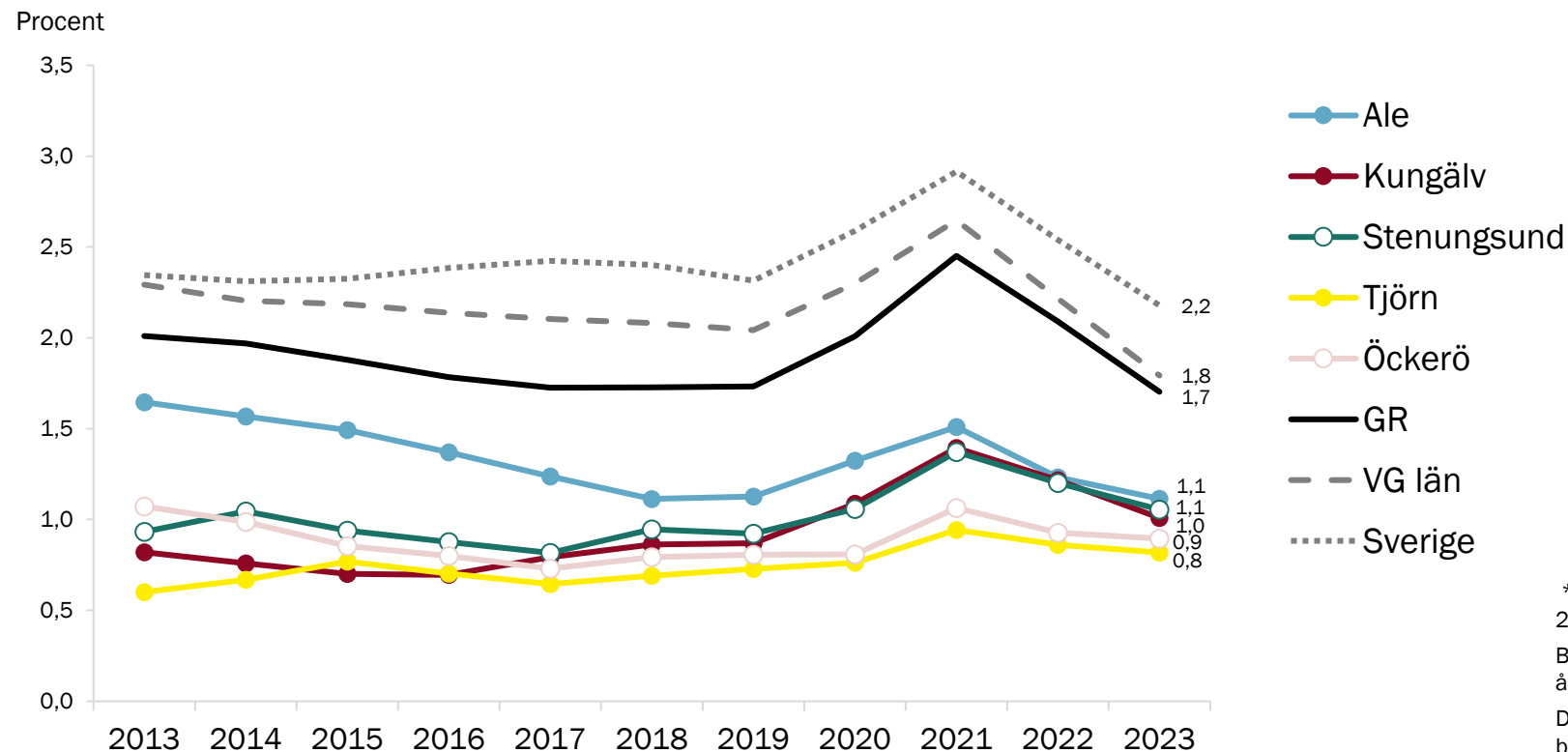

\* Observera att Arbetsförmedlingens åldersurval före år 2023 har varit 16–64 år.

Befolkningen avser den kända befolkningen året före det år arbetslöshetsstatistiken avser, enligt Af:s standard.

Datakälla: Arbetsförmedlingens månadsstatistik, bearbetad av FoU i Väst.



# Öppet arbetslösa och sökande i program med aktivitetsstöd som andel av befolkningen I MER ÄN 24 MÅNADER, 16–65 år\*, 2013–2023

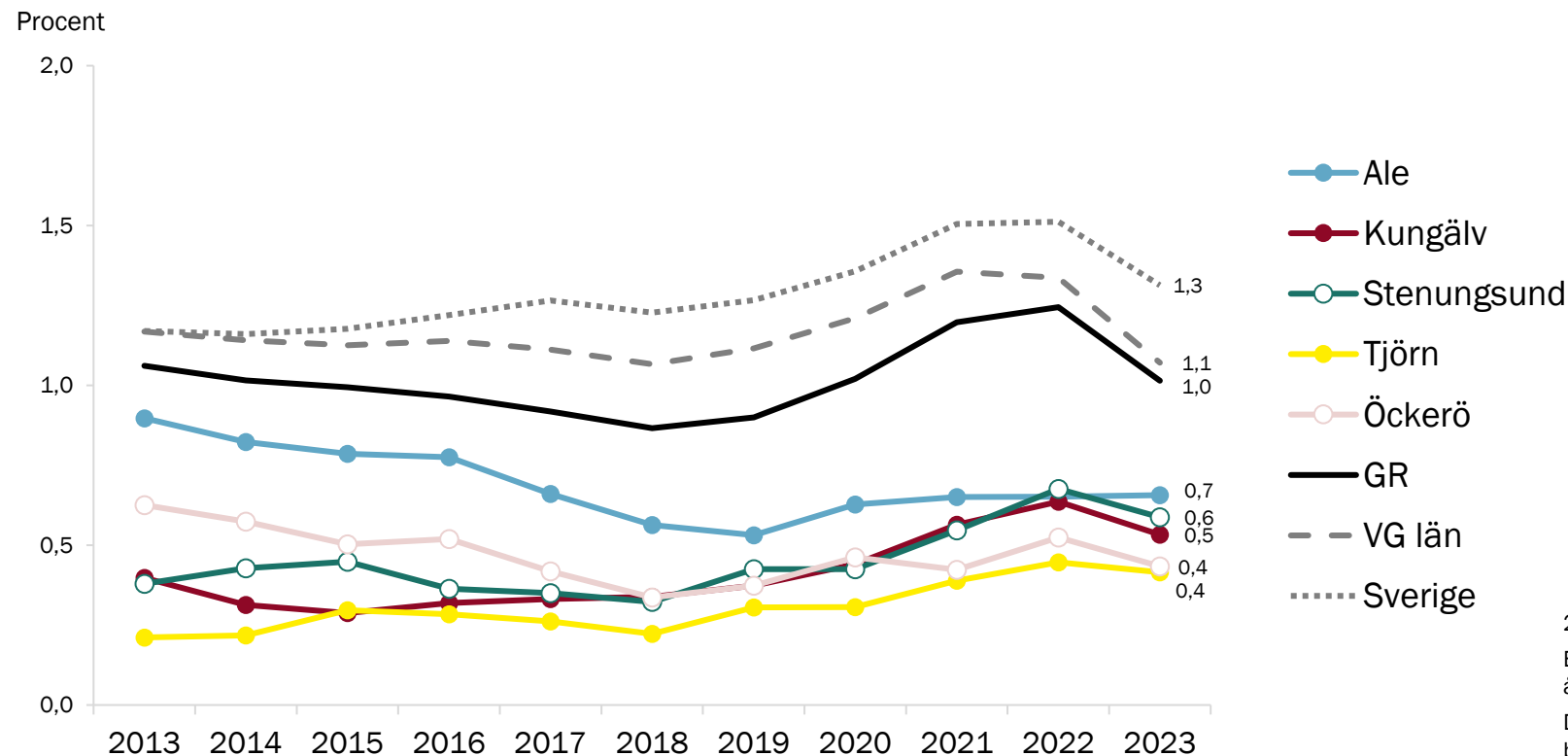

\* Observera att Arbetsförmedlingens åldersurval före år 2023 har varit 16–64 år.

Befolkningen avser den kända befolkningen året före det år arbetslöshetsstatistiken avser, enligt Af:s standard.

Data källa: Arbetsförmedlingens månadsstatistik, bearbetad av FoU i Väst.

# C. Ohälsa

- F-diagnos i befolkningen
- Pågående sjukfall grundat i F-diagnos

# F-diagnos i befolkningen – sammanfattning

- **Utvecklingen i befolkningen 18–64 år:**  
Andelen personer som diagnosticerades med någon typ av diagnos för psykiatrisk sjuklighet eller psykisk ohälsa växte generellt under perioden 2013–2019. Därefter var andelen mer stabil några år, med undantag av nedgången under pandemiåret 2020. Redan 2022 men särskilt 2023 har andelen åter ökat. Det gäller dock inte Tjörn, där andelen nu ungefär motsvarar både GR- och riksgenomsnittet, 19,4 procent. I övriga fyra kommuner varierar andelen mellan 20,7 och 22,0 procent. Störst andel återfinns i Ale, vilket varit fallet sedan 2019.
- **Könsfördelning:**  
I samtliga kommuner är det en större andel kvinnor än män som har diagnosticerats med en F-diagnos.
- **F-diagnoser som kräver psykiatrisk specialistvård:**  
F-diagnoser som kräver psykiatrisk specialistvård har ökat över tid, under senare år särskilt markant i Stenungsund. År 2023 är andelen i samtliga kommuner större än 2022. Den varierar mellan 5,7 procent i Öckerö och 8,9 procent i Ale. Med undantag av Öckerö ligger kommunerna över GR- och rikssnittet.

# Pågående sjukfall grundade i F-diagnos – sammanfattning (1 av 2)

- Antalet pågående sjukfall (mottagare av sjukpenning) på grund av psykiatrisk sjuklighet/psykisk ohälsa, har varit förhållandevis stabilt efter den generella ökningen fram till 2017. I Ale och Tjörn har fallen dock ökat under 2022 och 2023, och mindre tydligt även i Kungälv.
- **Sjukfall per invånare:**  
Sedan 2017 har Tjörn haft minst antal sjukfall grundade i en F-diagnos per invånare – men 2023 delades denna plats med Öckerö. 2023 är antalet i dessa två kommuner 16 per 1 000, att jämföra med Ale där antalet är störst: 24 per 1 000. Förutom Tjörn har övriga kommuner länge legat över rikssnittet (uppgift saknas dock för 2023).
- **Könsfördelning sjukfall:**  
Kvinnor är kraftigt överrepresenterade bland sjukfallen grundade i en F-diagnos. Det gäller i samtliga fem kommuner.
- **Åldersfördelning sjukfall:**  
Åldersprofilen i pågående sjukfall med grund i en F-diagnos varierar i kommunerna. I Öckerö är en relativt stor andel 50 år och äldre, och i Tjörn särskilt 60 år och äldre. I Ale är relativt många under 40 år.

# Pågående sjukfall grundade i F-diagnos – sammanfattning (2 av 2)

- **Sjukfallens längd:**  
Omkring hälften av sjukfallen har pågått mer än ett år. Mellan 28 och 40 procent har pågått i mer än två år i kommunerna – andelen är minst i Öckerö och Tjörn.
- **Psykiatrisk specialistvård (OBS resultatet avser 2023):**  
Mellan 14 och 21 procent av sjukfallen är knutna till en diagnos som kräver psykiatrisk specialistvård. Andelen är störst i Ale. Snittet i Göteborgsregionen är 18 procent.
- **Sysselsättning sjukfall:**  
Mellan 72 och 80 procent av personerna med pågående sjukfall på grund av psykiatrisk sjuklighet/psykisk ohälsa har en känd sysselsättning. I Göteborgsregionen som helhet är 37 procent anställda i privat näring, och 21 procent är anställda i kommunal verksamhet. Den kända arbetslösheten varierar mellan 8 procent i Öckerö och 13 procent i Kungälv.
- **Sjukfall i relation till vårdens diagnoser:**  
Antalet personer som fått en F-diagnos under år 2023 är mellan ungefär 9 och 12 gånger större än antalet pågående sjukfall med grund i en F-diagnos. Skillnaden är relativt sett störst i Öckerö och minst i Ale.

# Förekomst av psykiatrisk sjuklighet/psykisk ohälsa (F-diagnos) i befolkningen

# Andel i befolkningen 18–64 år med F-diagnos (psykiatrisk sjuklighet/psykisk ohälsa), 2013–2023

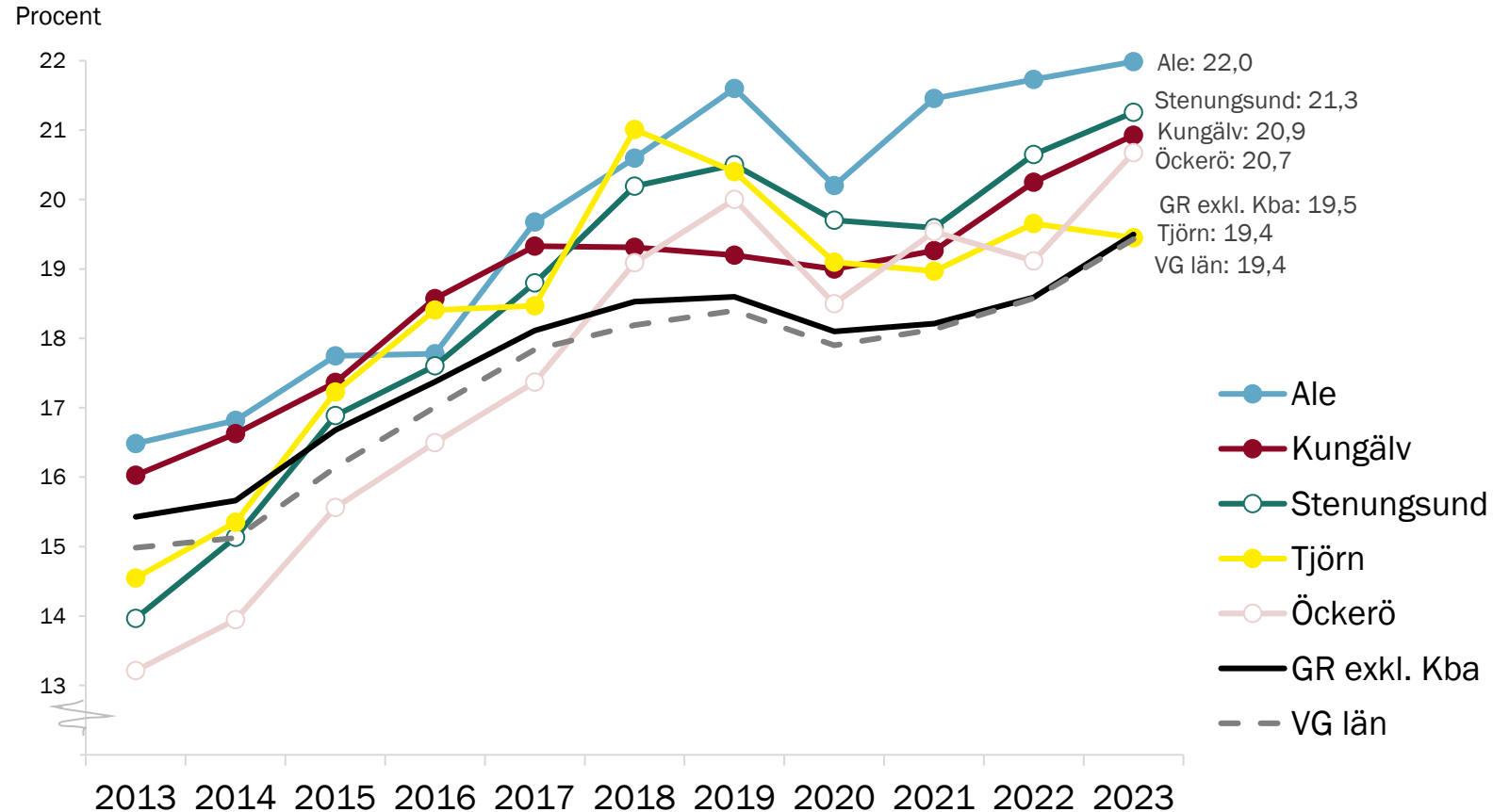

Uppgifterna avser någon s.k. F-diagnos, registrerad vid alla typer av kontakter med all landstingsfinansierad vård, privat eller offentlig, primärvård eller specialiserad vård, oavsett var i landet vårdkontakten är utförd. Statistiken omfattar både huvud- och bidiagnoser.

GR-resultatet undantar Kungsbacka som inte ingår i Västra Götalands län.

Datakälla: Vårddatabasen Vega (data erhållen av VGR 2024-02-29).

# Andel i befolkningen 18–64 år med psykiatrisk sjuklighet/ psykisk ohälsa (F-diagnos), 2013–2023, efter kön

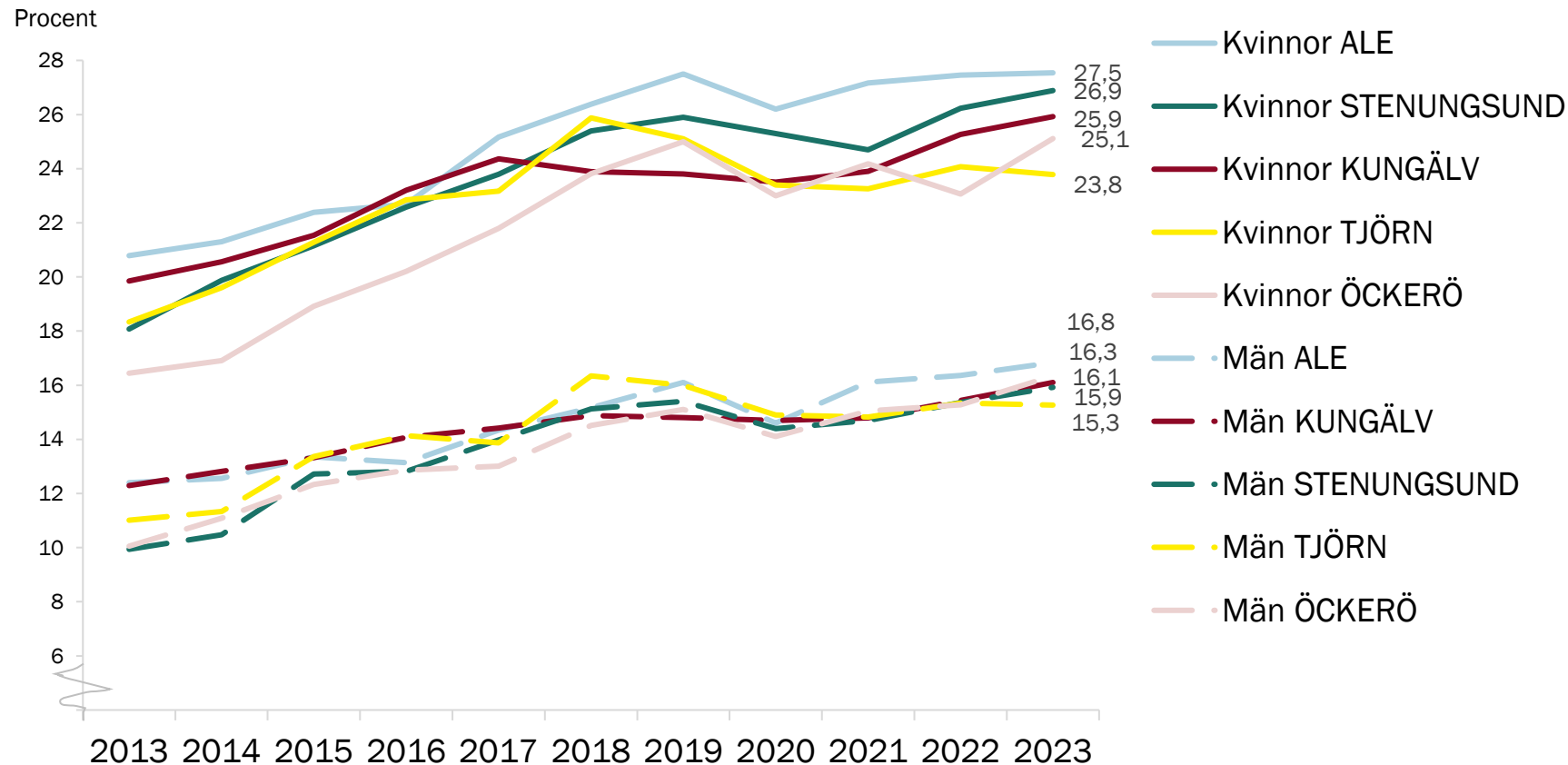

Uppgifterna avser någon s.k. F-diagnos, registrerad vid alla typer av kontakter med all landstingsfinansierad vård, privat eller offentlig, primärvård eller specialiserad vård, oavsett var i landet vårdkontakten är utförd. Statistiken omfattar både huvud- och bidiagnoser.

Datakälla: Vårddatabasen Vega (data erhållen av VGR 2024-02-29).



# Andel i befolkningen 18–64 år med en F-diagnos som kräver psykiatrisk specialistvård, 2013–2023

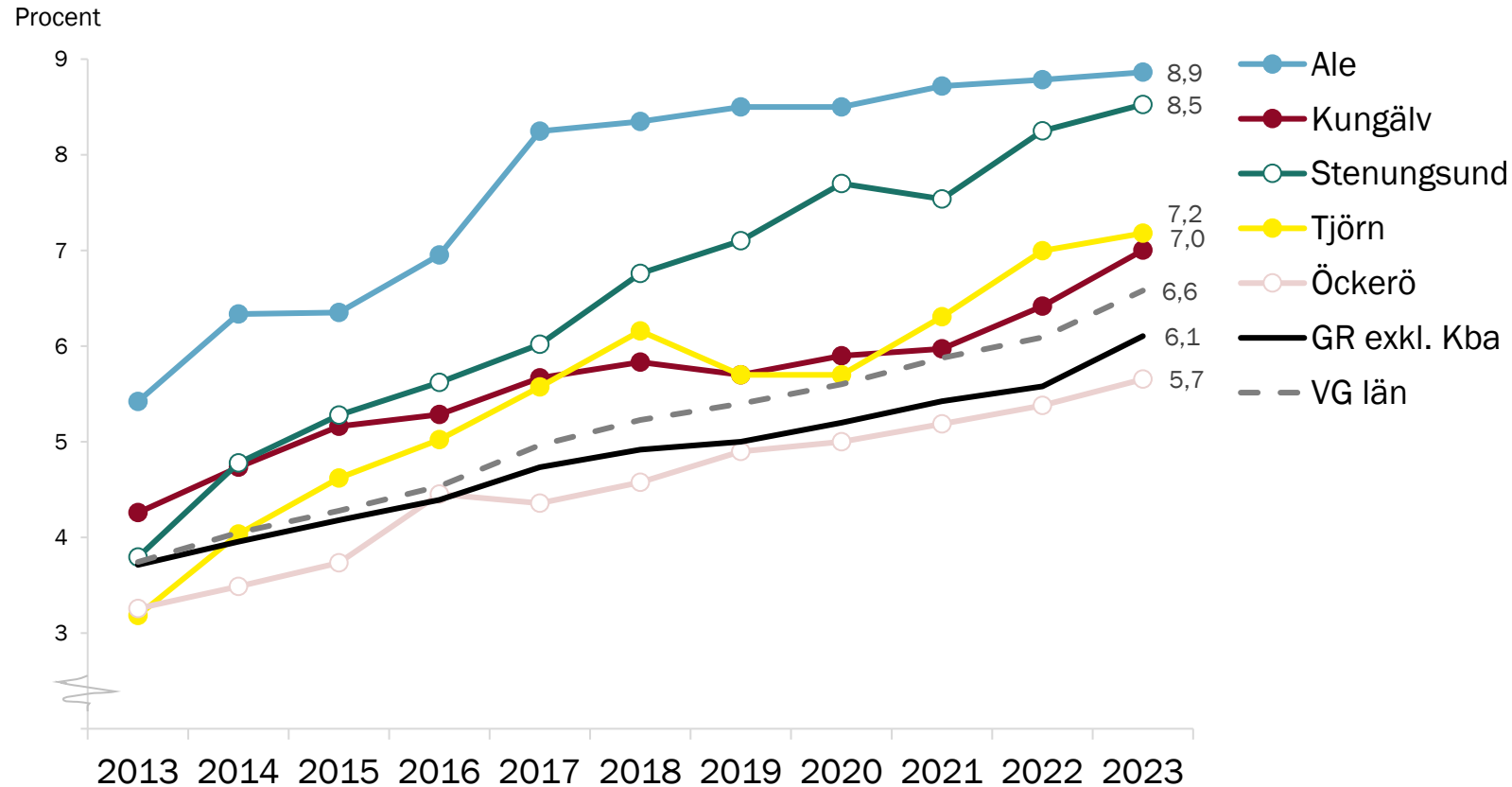

Uppgifterna avser någon typ av F-diagnos som, grovt räknat, faller under specialistpsykiatriens område och ofta har en allvarigare karaktär än annan psykisk ohälsa: schizofreni och andra psykotiska syndrom (F20-F29); bipolär sjukdom (F31); svår depressiv episod utan/med psykotiska symptom (F322–F323); recidiverande depression, svår episod utan/med psykotiska symptom (F332–F333); specifika personlighetsstörningar (F60); genomgripande utvecklingsstörningar (inklusive autismspektrum) (F84); uppmärksamhets- och hyperaktivitetsstörningar (ex. ADHD) (F90).

Uppgifterna omfattar diagnoser registrerade vid alla typer av kontakter med all landstingsfinansierad vård, privat eller offentlig, primärvård eller specialiserad vård, oavsett var i landet vårdkontakten är utförd. Statistiken omfattar både huvud- och bidiagnoser.

GR-resultatet undantar Kungsbacka som inte ingår i Västra Götalands län.

Datakälla: Vårddatabasen Vega (data erhållen av VGR 2024-02-29).

# Invånare med sjukpenning på grund av psykiatrisk sjuklighet/psykisk ohälsa (F-diagnos)

# Antal pågående sjukfall pga. psykiatrisk sjuklighet/psykisk ohälsa (F-diagnos), 2013–2023

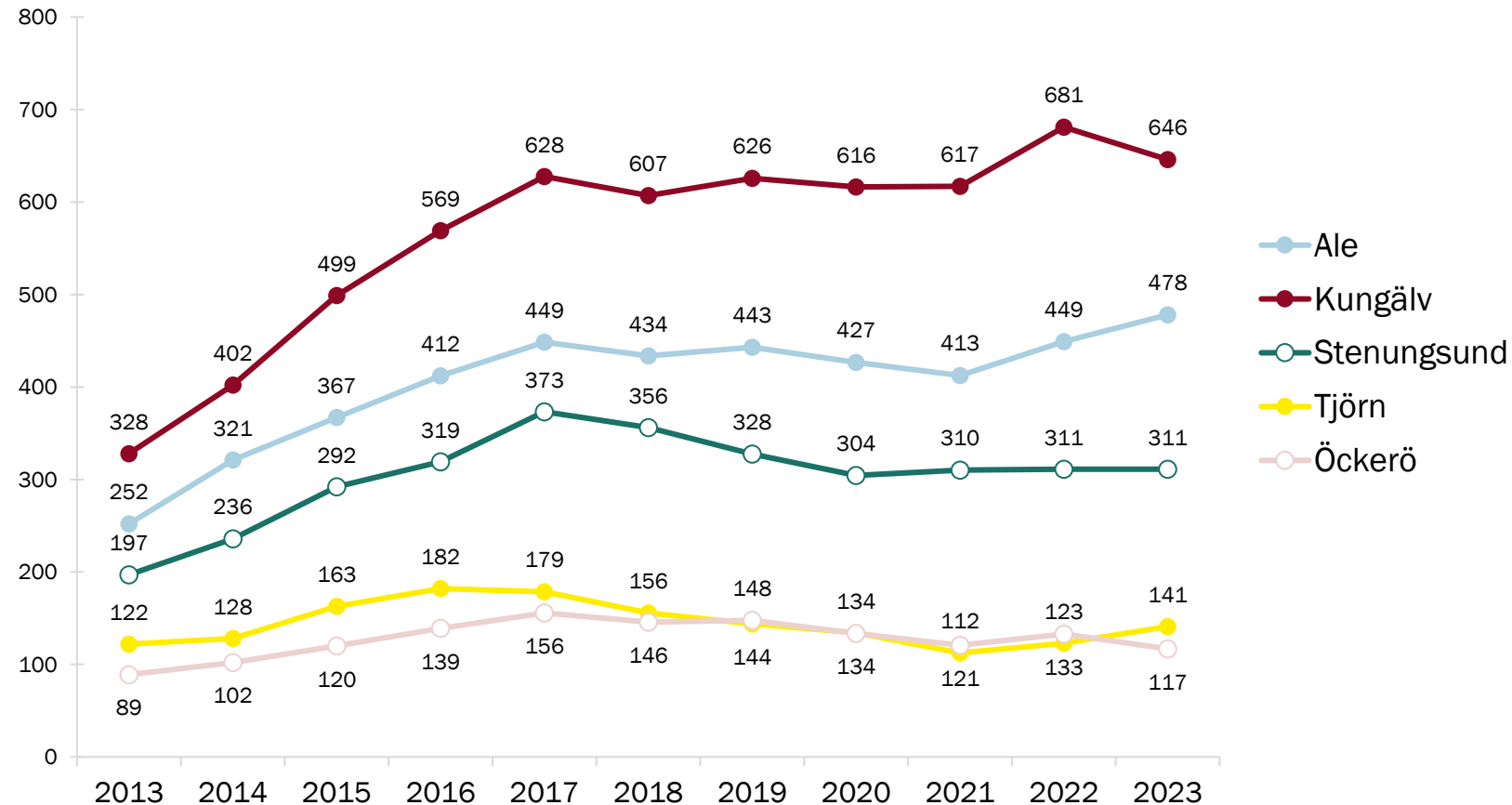

Kommentar: Resultaten avser antal personer, 16 år och uppåt, i pågående sjukfall (sjukpenning) med en F-diagnos.

Datakälla: Försäkringskassans inofficiella statistik (data för 2022 erhållen 2024-03-25).

Försäkringskassans uppgifter bygger i flera fall på handläggares registreringar och innehåller vissa kända fel. Exempel på felkällor kan vara felaktiga registreringar, uppdateringstidpunkter för olika projekt och felaktiga urvalskriterier.

# Pågående sjukfall pga. psykiatrisk sjuklighet/psykisk ohälsa (F-diagnos) relativt befolkningen, 2013–2023

Per 1 000 invånare

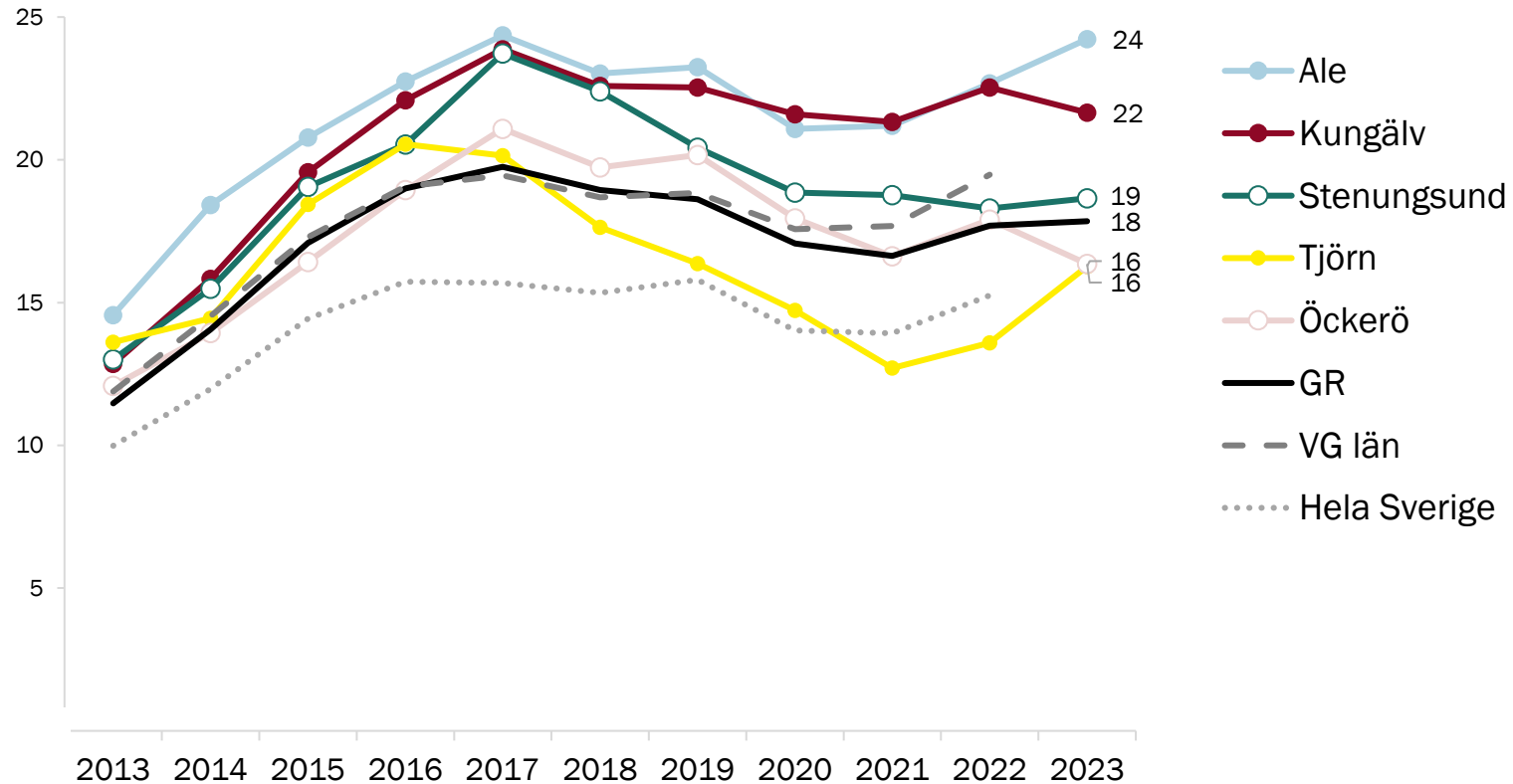

Kommentar:

Resultaten avser antal personer, 16 år och uppåt, i pågående sjukfall (sjukpenning) med en F-diagnos i förhållande till antalet invånare i kommunen/regionen 16–64 år. Antalet pågående sjukfall för personer 65 år och äldre är dock mycket litet.

Datakälla: Försäkringskassans inofficiella statistik (erhållen 2024-03-25) samt SCB (statistikdatabasen); bearbetning av GR, FoU i Väst.

Försäkringskassans uppgifter bygger på flera fall på handläggares registreringar och innehåller vissa kända fel. Exempel på felkällor kan vara felaktiga registreringar, uppdateringstidpunkter för olika projekt och felaktiga urvalskriterier.

Uppgifter för länet och riket 2023 har inte kunnat erhållas från Försäkringskassan.

# Demografiska profiler i pågående sjukfall på grund av psykiatrisk sjuklighet/psykisk ohälsa (F-diagnos), per 2024-03-21

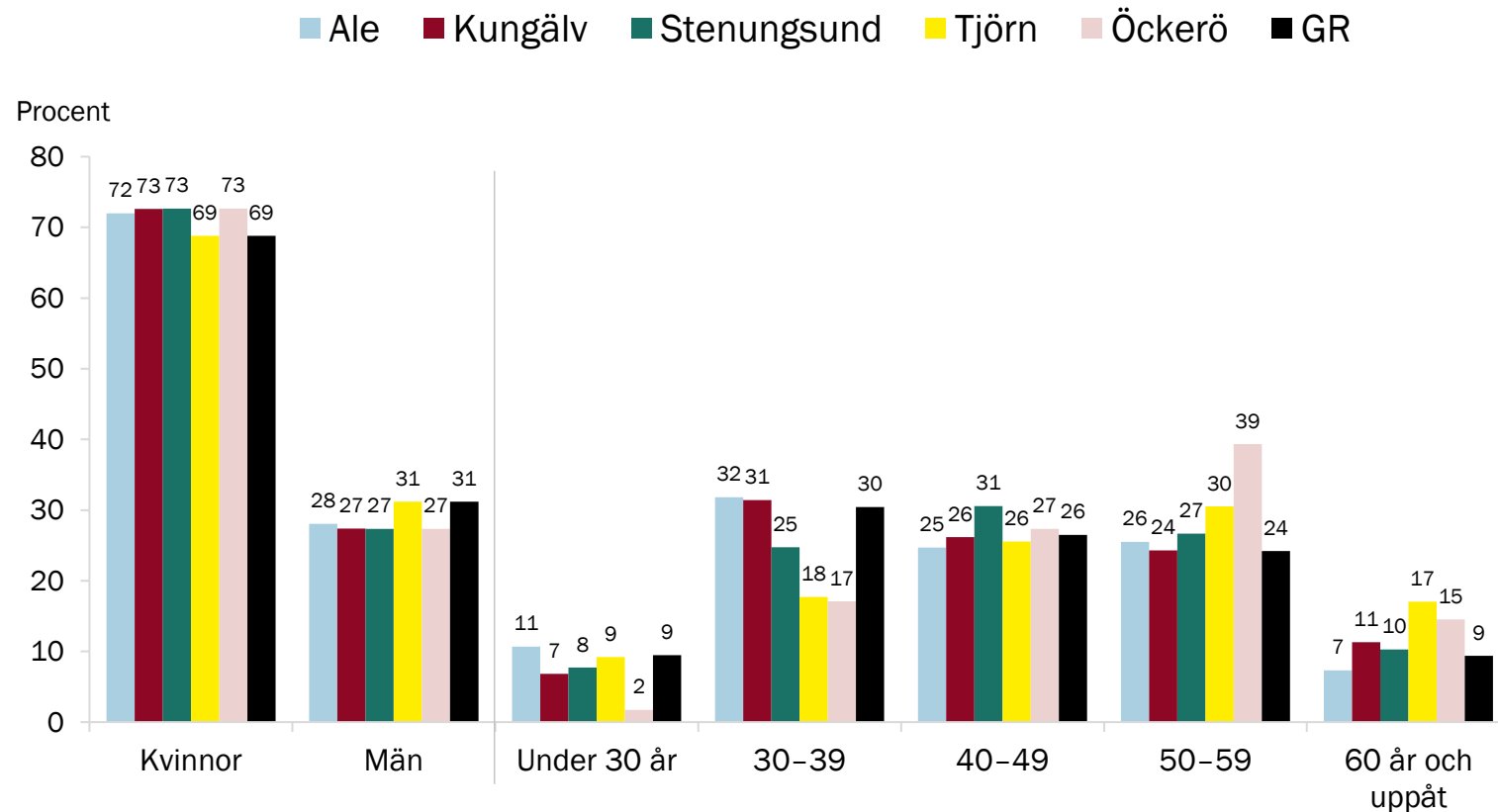

Kommentar: Resultaten avser antal personer, 16 år och äldre, i pågående sjukfall (sjukpenning) grundat i en F-diagnos per 2023-04-03.

Totalt omfattas i Ale 478, Kungälv 646, Stenungsund 311, Tjörn 141 och Öckerö 117 personer (hela GR 12 337 personer).

I gruppen 60 år och uppåt är relativt få äldre än 65 år.

Datakälla: Försäkringskassans inofficiella statistik (erhållen 2024-03-25). Bearbetningar GR, FoU i Väst.

Försäkringskassans uppgifter bygger i flera fall på handläggares registreringar och innehåller vissa kända fel. Exempel på felkällor kan vara felaktiga registreringar, uppdateringstidpunkter för olika projekt och felaktiga urvalskriterier.

# Fördelning i sjukfallens längd i samtliga pågående sjukfall på grund av psykiatrisk sjuklighet/psykisk ohälsa (F-diagnos), per 2024-03-21

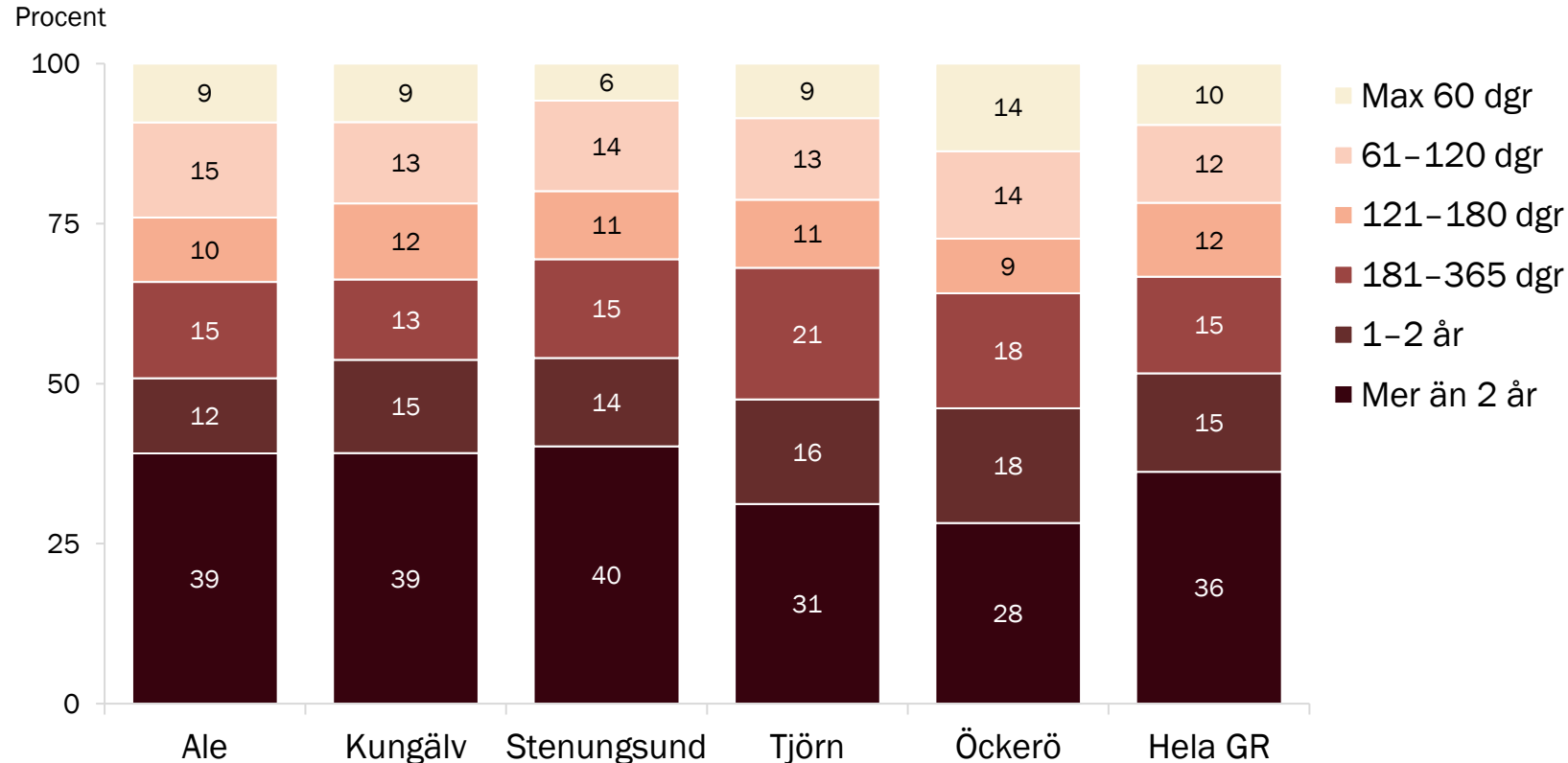

Kommentar: Resultaten avser antal personer, 16 år och äldre, i pågående sjukfall (sjukpenning) med en F-diagnos per 2024-03-21..

Antal berörda personer i gruppen med sjukfall *längre än 365 dagar* är i Ale 243, Kungälv 347, Stenungsund 168, Tjörn 67 och Öckerö 54 personer.

\*Sjukfallens längd avser antal dagar som passerat sedan första insjukningsdag (dvs. ej från dag då ärendet upprättas).

Datakälla: Försäkringskassans inofficiella statistik (2024-04-05). Bearbetningar GR, FoU i Väst.

Försäkringskassans uppgifter bygger i flera fall på handläggares registreringar och innehåller vissa kända fel. Exempel på felkällor kan vara felaktiga registreringar, uppdateringstidpunkter för olika projekt och felaktiga urvalskriterier.

# Fördelning mellan diagnoser som kräver psykiatrisk specialistvård och övriga F-diagnoser i pågående sjukfall, per mars 2023

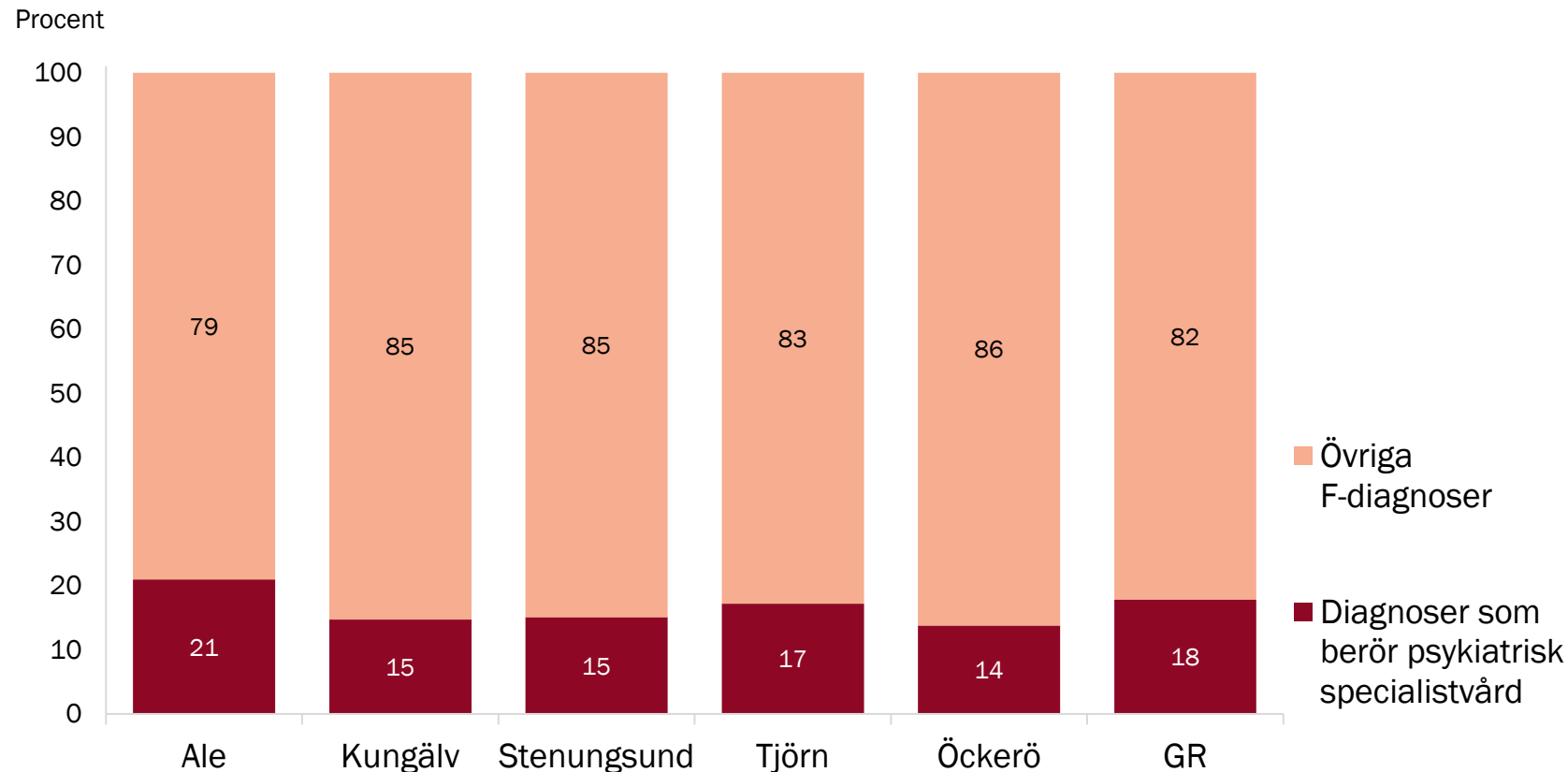

Kommentar:

Resultaten avser antal personer, 16 år och äldre, i pågående sjukfall (sjukpenning) med en F-diagnos per 2023-04-03.

F-diagnoserna är delade i två grupper där den ena gruppen, grovt räknat, faller under specialistpsykiatriens område och ofta har en allvarigare karaktär än annan psykisk ohälsa: schizofreni och andra psykotiska syndrom (F20-F29); bipolär sjukdom (F31); svår depressiv episod utan/med psykotiska symptom (F322-F323); recidiverande depression, svår episod utan/med psykotiska symptom (F332-F333); specifika personlighetsstörningar (F60); genomgripande utvecklingsstörningar (inklusive autismspektrum) (F84); uppmärksamhets- och hyperaktivitetsstörningar (ex. ADHD) (F90).

Antal berörda personer i pågående sjukfall utifrån F-diagnos som berör psykiatrisk specialistvård är i Ale 95, Kungälv 101, Stenungsund 47, Tjörn 21 och Öckerö 20 personer.

Datakälla: Försäkringskassans inofficiella statistik (erhållen 2023-04-12). Bearbetningar GR, FoU i Väst.

Försäkringskassans uppgifter bygger på flera fall på handläggares registreringar och innehåller vissa kända fel. Exempel på felkällor kan vara felaktiga registreringar, uppdateringstidpunkter för olika projekt och felaktiga urvalskriterier.

Uppgifter för 2024 har inte kunnat erhållas från Försäkringskassan.

# Fördelning i sysselsättning hos personer i pågående sjukfall på grund av psykiatrisk sjuklighet/psykisk ohälsa (F-diagnos), per 2024-03-21

Procent

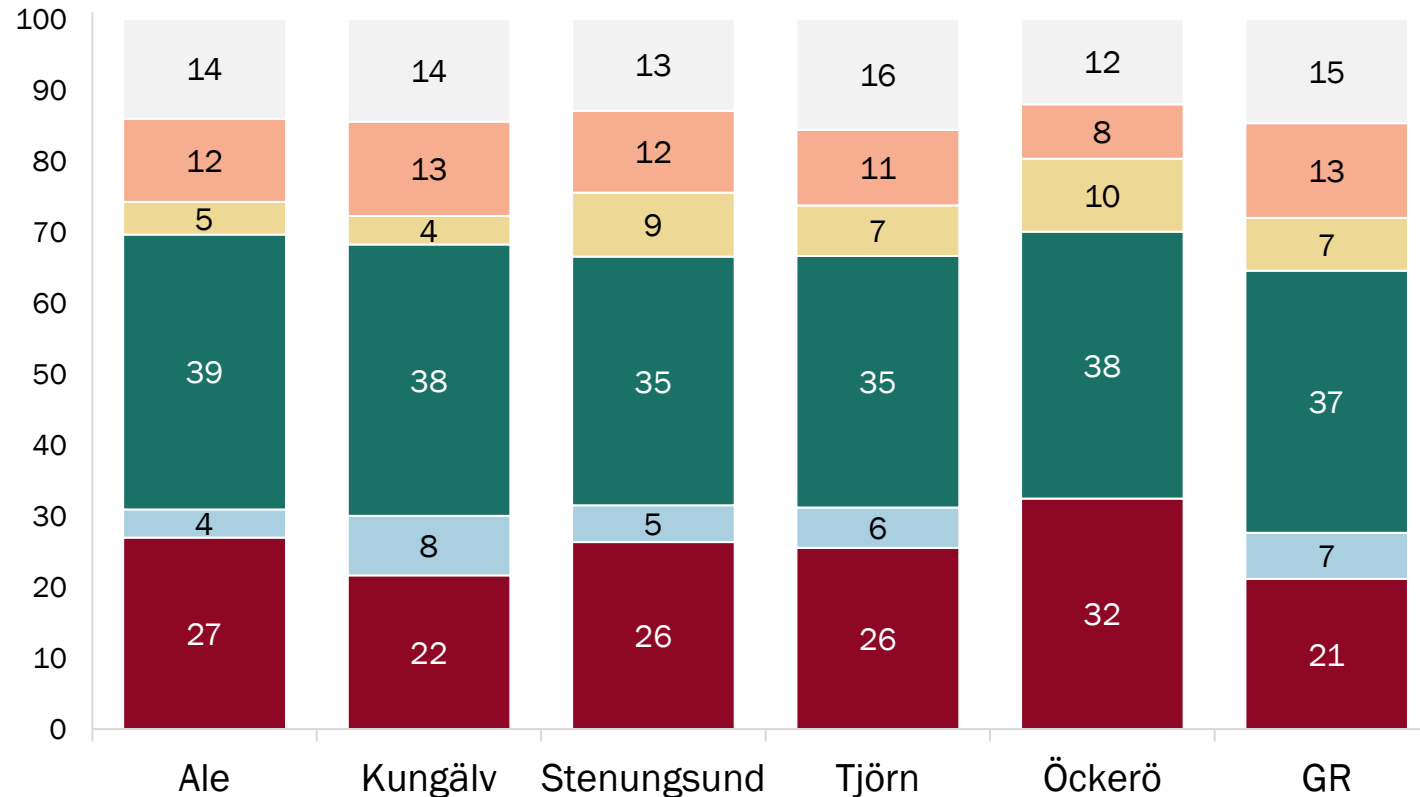

Uppgift saknas

Arbetslös

Övrig sysselsättning\*

Anställd i privat näring

Anställd i region\*\*

Anställd i kommun

Kommentar: Resultaten avser antal personer, 16 år och äldre, i pågående sjukfall (sjukpenning) med en F-diagnos per 2024-03-21.

\* Omfattar statlig anställning (liten grupp som inte kan redovisas för alla kommuner av sekretesskäl) samt egenföretagare, studerande och/eller annan sysselsättning. För Öckerö ingår även ett fåtal anställda inom region.

\*\* Redovisas inte för Öckerö; se \* ovan.

Datakälla: Försäkringskassans inofficiella statistik (erhållen 2023-04-12). Bearbetningar GR, FoU i Väst.

Försäkringskassans uppgifter bygger i flera fall på handläggares registreringar och innehåller vissa kända fel. Exempel på felkällor kan vara felaktiga registreringar, uppdateringstidpunkter för olika projekt och felaktiga urvalskriterier.



# Antal pågående sjukfall med grund i F-diagnos, i relation till antalet i befolkningen som diagnosticerats med F-diagnos under året, 2023

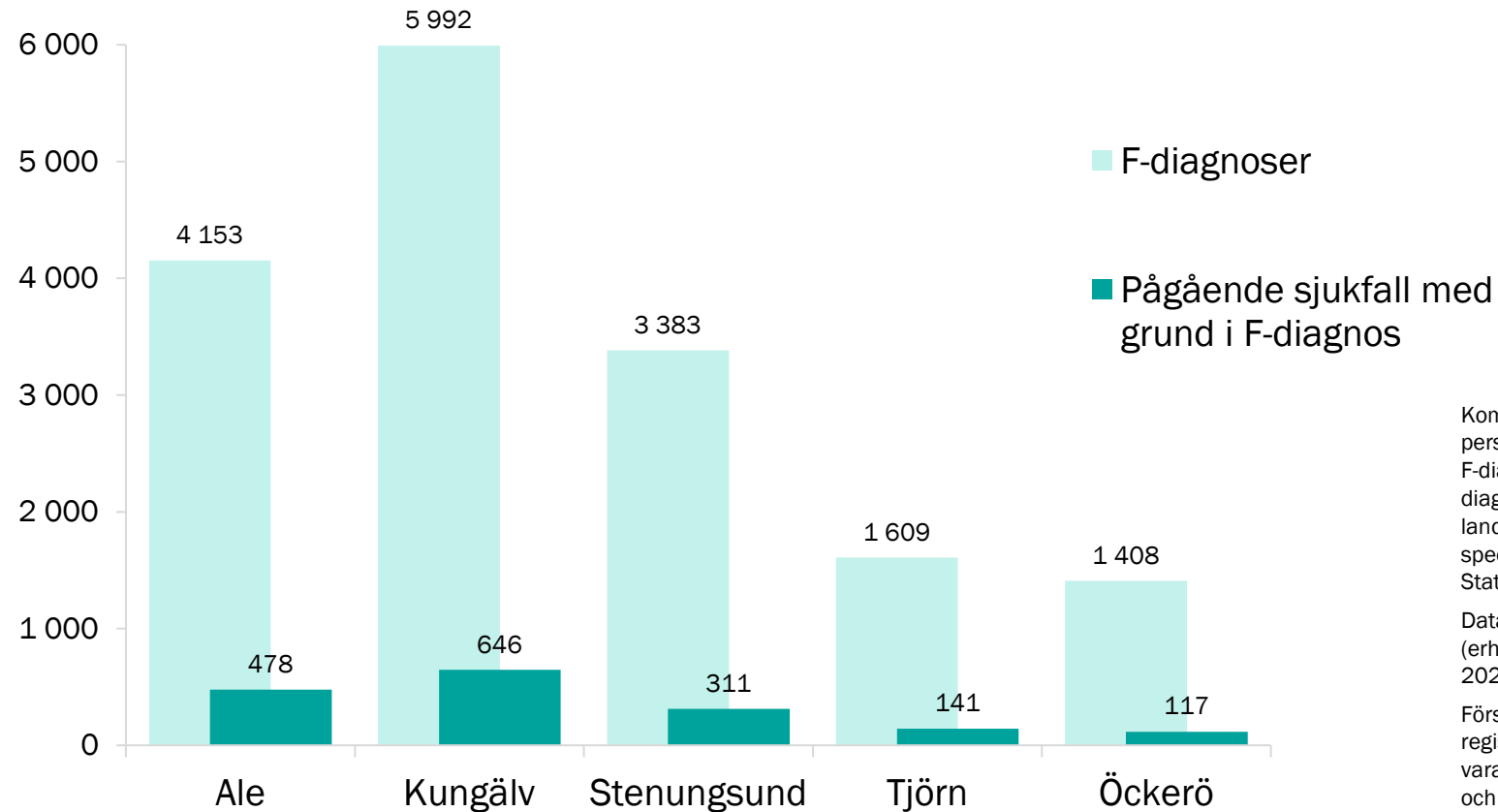

Kommentar: Resultaten avser en ögonblicksbild 2023-03-31 av antal personer, 16 år och uppåt, i pågående sjukfall (sjukpenning) med en F-diagnos i förhållande till antal personer, 18-64 år, med någon s.k. F-diagnos, registrerad vid alla typer av kontakter med all landstingsfinansierad vård, privat eller offentlig, primärvård eller specialiserad vård, oavsett var i landet vårdkontakten är utförd. Statistiken omfattar både huvud- och bidiagnoser.

Datakälla: Försäkringskassans inofficiella statistik (erhållen 2024-04-08). Vårddatabasen Vega (data erhållen av VGR 2024-03-01). Bearbetningar GR, FoU i Väst.

Försäkringskassans uppgifter bygger i flera fall på handläggares registreringar och innehåller vissa kända fel. Exempel på felkällor kan vara felaktiga registreringar, uppdateringstidpunkter för olika projekt och felaktiga urvalskriterier.

## D. Försörjning

- Sociala ersättningar (sammantaget)
- Sjukpenning
- Sjuk- och aktivitetsersättning
- Ersättning vid arbetslöshet (a-kassa)
- Arbetsmarknadsåtgärder
- Ekonomiskt bistånd
- Etableringsersättning

# Sociala ersättningar – sammanfattning (1 av 3)

- Andelen personer 20–64 år som försörjs med någon typ av sociala ersättningar/bidrag har som helhet minskat sedan mitten av 2010-talet, men med en tillfälligt större andel under tvåårsperioden 2020–2021. Utvecklingen i Ale följer tydligast utvecklingen för Göteborgsregionen, länet och riket som helhet.
- Även under 2023 har andelen invånare med sociala ersättningar minskat något i fyra av de fem kommunerna. Ale är ett undantag, där andelen i stället har ökat något.
- År 2023 varierar andelen mellan 8,9 procent (Tjörn) och 10,8 procent (Ale).
- I alla kommuner är de vanligaste typerna av ersättningar sjukpenning och sjuk- och aktivitetsersättning.
- I samtliga kommuner gäller att det är vanligare med sociala ersättningar hos kvinnor än män. Andelen är störst i Ale hos både kvinnor och män: 12,7 respektive 9,1 procent.

# Sociala ersättningar – sammanfattning (2 av 3)

- **Sjuk- och aktivitetsersättning:** Andelen invånare med sjuk- och aktivitetsersättning har minskat successivt sedan 2015 i samtliga kommuner, liksom i GR som helhet och riket. Sjuk- och aktivitetsersättning är dock tillsammans med sjukpenning fortfarande de två vanligaste ersättningsformerna.

I alla fem kommuner är det vanligare med sjuk- och aktivitetsersättning bland kvinnor än män. År 2023 är andelen för kvinnor 3,0–3,6 procent och för män 2,2–2,9 procent.

- **Sjukpenning:** Utvecklingen för sjukpenning följer inte samma trend, och här är skillnaden mellan kommunerna större än över tid. I alla kommuner utom Tjörn har andelen ökat sedan 2021, liksom i GR som helhet och riket. Tjörn är den enda kommunen med en mindre andel än både GR- och rikssnittet, 2,7 procent. Stenungsund intar en mellanposition, 3,3 procent, medan andelen i de tre övriga kommunerna är 3,7–4,0 procent. Andelen kvinnor med sjukpenning är genomgående större än andelen män. Minst är könsskillnaden i Tjörn, med en relativt liten andel kvinnor.

# Sociala ersättningar – sammanfattning (3 av 3)

- **Arbetsmarknadsåtgärder:** Andelen som försörjs genom arbetsmarknadsåtgärder har under senare år varit relativt stabil. År 2023 varierar den i kommunerna mellan 1,2 och 1,8 procent, lägre än snittet för GR, länet och riket. Med undantag för Öckerö är andelen större för kvinnor än män.
- **Ersättning vid arbetslöshet:** Andelen som fick ersättning vid arbetslöshet har stabiliserats efter den generella minskningen sedan 2020. År 2023 varierar andelen i kommunerna mellan 0,5 och 0,8 procent – under snittet för GR, länet och riket. Könsskillnaderna är generellt små.
- **Etableringsersättning:** Andelen med etableringsersättning har generellt stabiliserats efter den successiva nedgången sedan 2017. År 2023 varierar andelen i kommunerna mellan 0,2 och 0,3 procent, i nära nivå med snittet för GR, länet och riket (0,2 procent). Könsskillnaderna är generellt små.
- **Ekonomiskt bistånd:** Andelen med ekonomiskt bistånd i både länet och GR som helhet har minskat successivt sedan 2015. Det har skett först under senare år i de fem kommunerna, som hela perioden legat under snittet för GR, länet och riket. Andelen är minst i Kungälv (0,6 procent) och störst i Tjörn (1,1 procent). Det finns ingen generell könsskillnad i kommunerna.

# Orsaker till ekonomiskt bistånd – sammanfattning

- Den vanligaste orsaken till att behöva ekonomiskt bistånd är arbetslöshet. Det gäller för samtliga kommuner, GR, länet och riket.
  - **Arbetslöshet:** Arbetslöshet som orsak var år 2022\* allra vanligast på Öckerö, där det gällde 52 procent av fallen detta år. I både Kungälv och Tjörn skedde en kraftig minskning mellan 2021 och 2022, och Kungälv stod år 2022 för minst andel (39 procent).
  - **Sjukdom/ohälsa:** Sjukdom/ohälsa har varit vanligare i Ale än i övriga kommuner samtliga år. År 2022 är Ales andel 29 procent. Därefter kommer Öckerö (23 procent), efter en ökning mellan 2020 och 2021. I övriga kommuner varierar andelen mellan 13 och 19 procent; den minsta gäller Tjörn där andelen minskat sedan 2020.
  - **Sociala skäl:** Arbetshindret sociala skäl var 2022 vanligast i Kungälv (30 procent), efter en kraftig ökning jämfört med 2021. Sociala skäl har blivit vanligare även i Tjörn (2022: 27 procent). Minst vanligt är detta i Ale och Öckerö. I Ale har nivån varit relativt låg hela den kartlagda perioden.

---

\* 2023 års statistik publiceras i oktober 2024.

# Andel "helårspersoner" 20–64 år som försörjdes med någon typ av sociala ersättningar/bidrag, 2015–2023

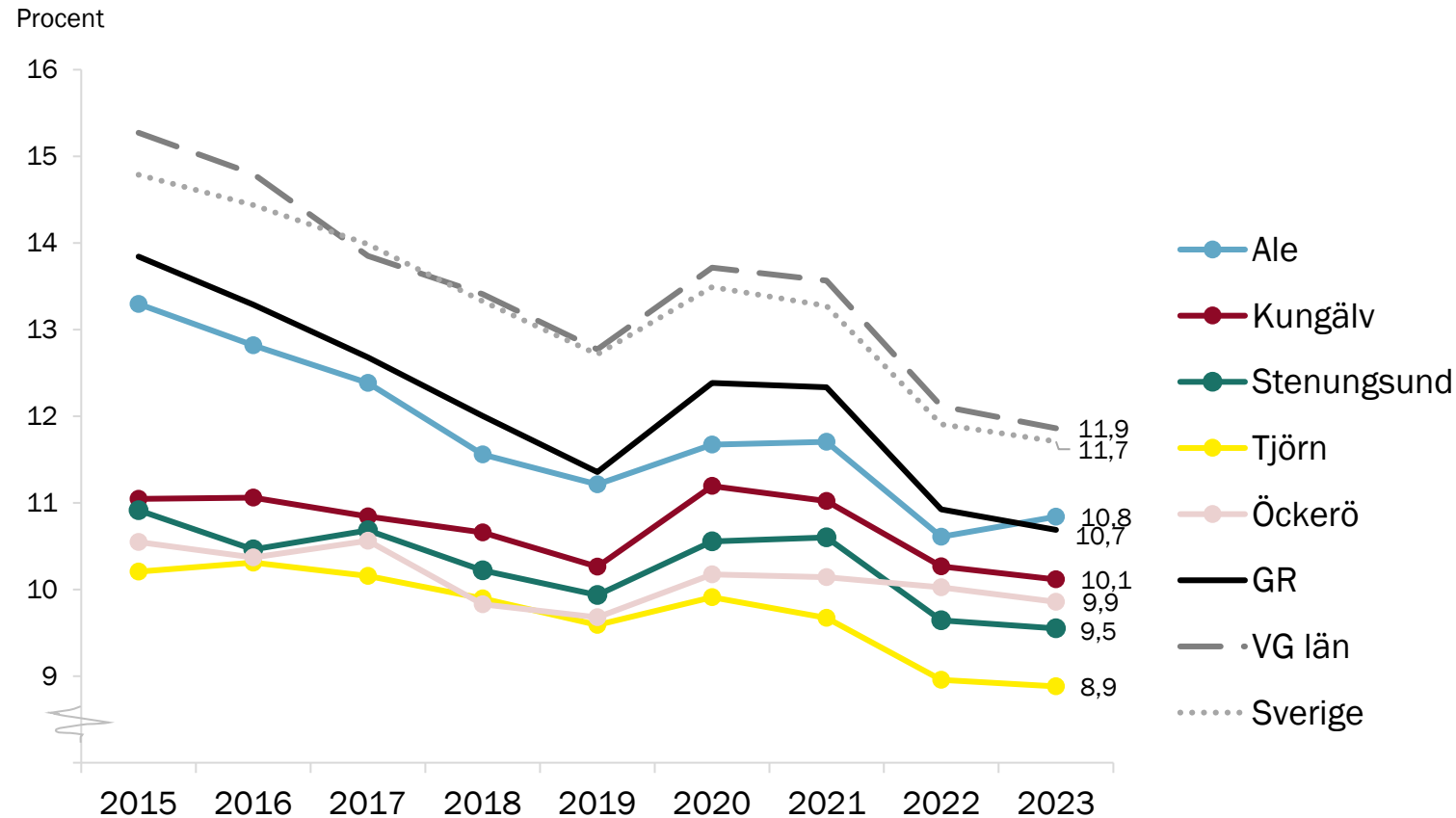

## Kommentar:

Resultaten avser andelen "helårspersoner" som försörjdes med något av: sjukpenning, sjuk- och aktivitetsersättning (tidigare "förtidspension"), ersättning vid arbetslöshet (a-kassa), arbetsmarknadsåtgärder, ekonomiskt bistånd, etableringsersättning. För jämförbarhet mellan olika typer av ersättningar mäts varje ersättningssystem i helårspersoner, s.k. helårsekvivalenter: det antal individer som skulle kunna försörjas under ett helt år med full ersättning (ex: två personer som båda varit heltidsarbetslösa ett halvår motsvarar en helårsekvivalent).

Uppgiften för Sverige exkluderar personer som får sjukpenning eller sjuk- och aktivitetsersättning från Sverige men som inte är bosatta i landet samt arbetslöshetsersättningar/arbetsmarknadsåtgärder utan uppgift om kommun. Uppgifter om ekonomiskt bistånd för 2022 och 2023 är preliminära.

Datakälla: SCB:s tabeller över helårsekvivalenter. GR-snittet är en bearbetning av FoU i Väst, GR.

# Andel "helårspersoner" 20–64 år som försörjdes med någon typ av sociala ersättningar/bidrag, 2015–2023 – efter kön

Procent

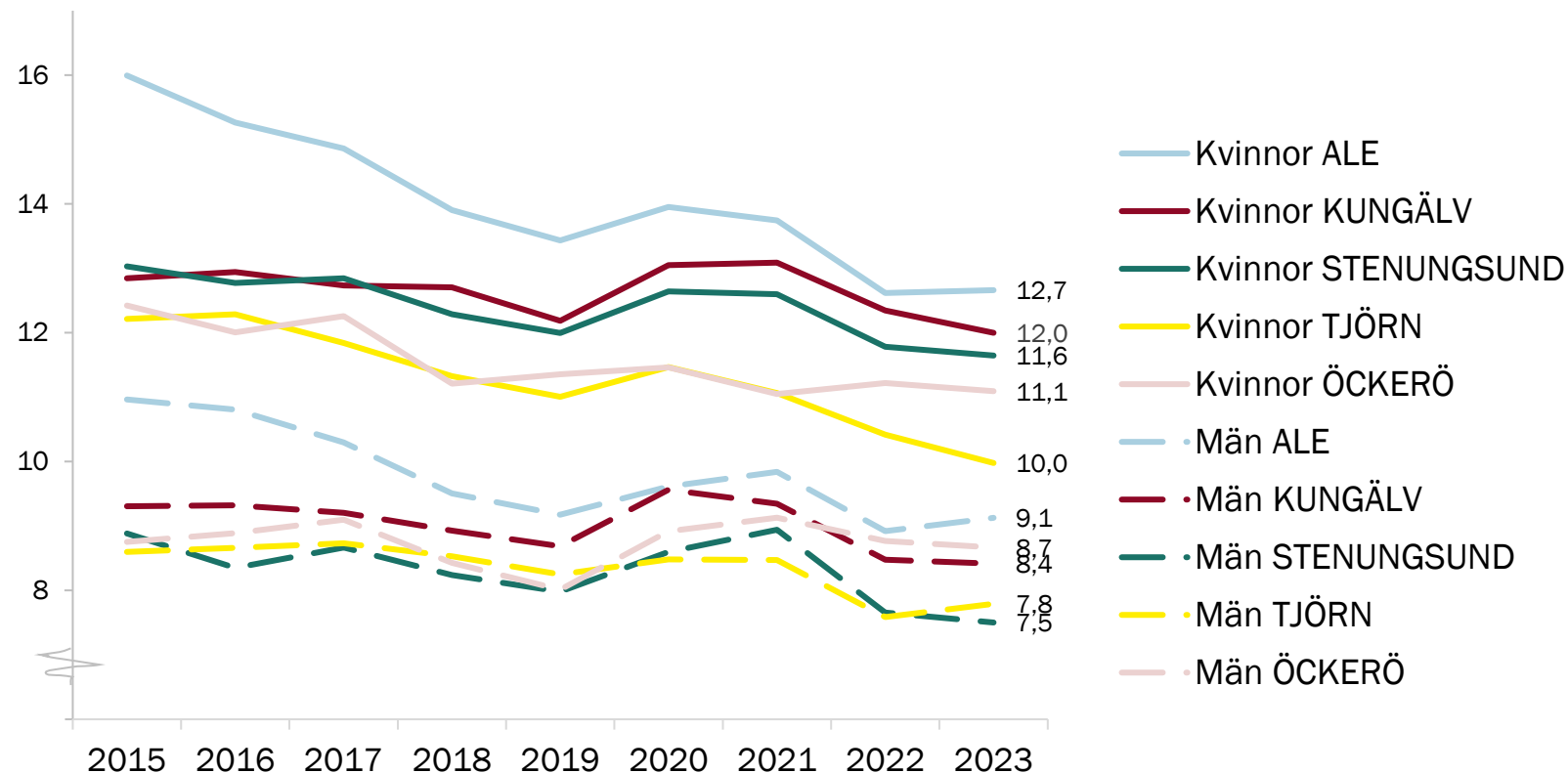

Kommentar: Resultaten avser andelen som försörjdes med något av: sjukpenning, sjuk- och aktivitetsersättning, ersättning vid arbetslöshet (a-kassa), arbetsmarknadsåtgärder, ekonomiskt bistånd, etableringsersättning.

Datakälla: SCB:s tabeller över helårsekivalenter (nedladdade maj 2023).



# Andel "helårspersoner" 20–64 år som försörjdes med SJUK- OCH AKTIVITETSERSÄTTNING, 2015–2023

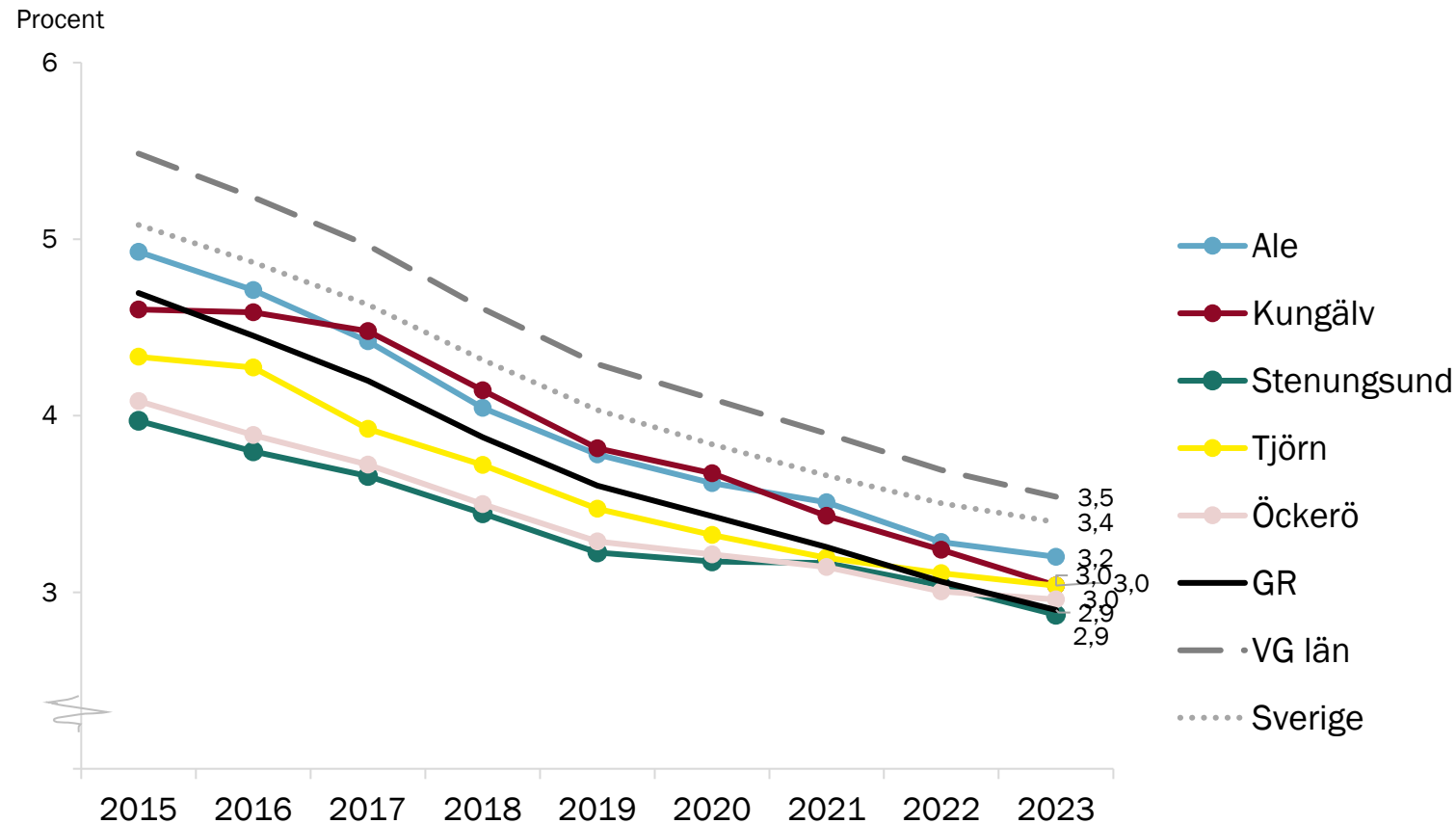

Kommentar: Uppgiften för Sverige exkluderar personer som får sjuk- och aktivitetsersättning från Sverige men som inte är bosatta i landet.

Datakälla: SCB:s tabeller över helårsekvivalenter. GR-snittet är bearbetning av GR, FoU i Väst.

# Andel "helårspersoner" 20–64 år som försörjdes med SJUK- OCH AKTIVITETSERSÄTTNING, 2015–2023 – efter kön

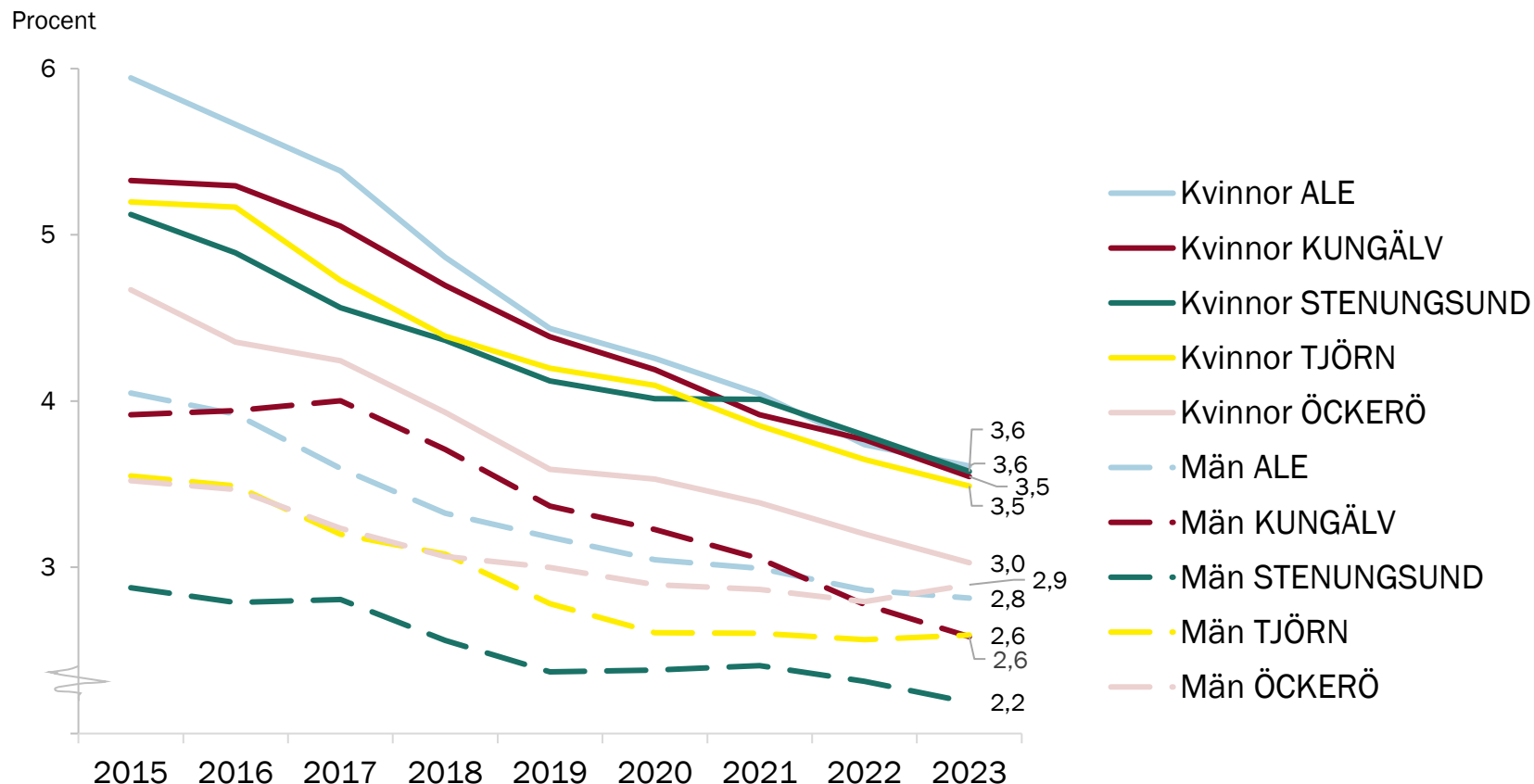

# Andel "helårspersoner" 20–64 år som försörjdes med SJUKPENNING, 2015–2023

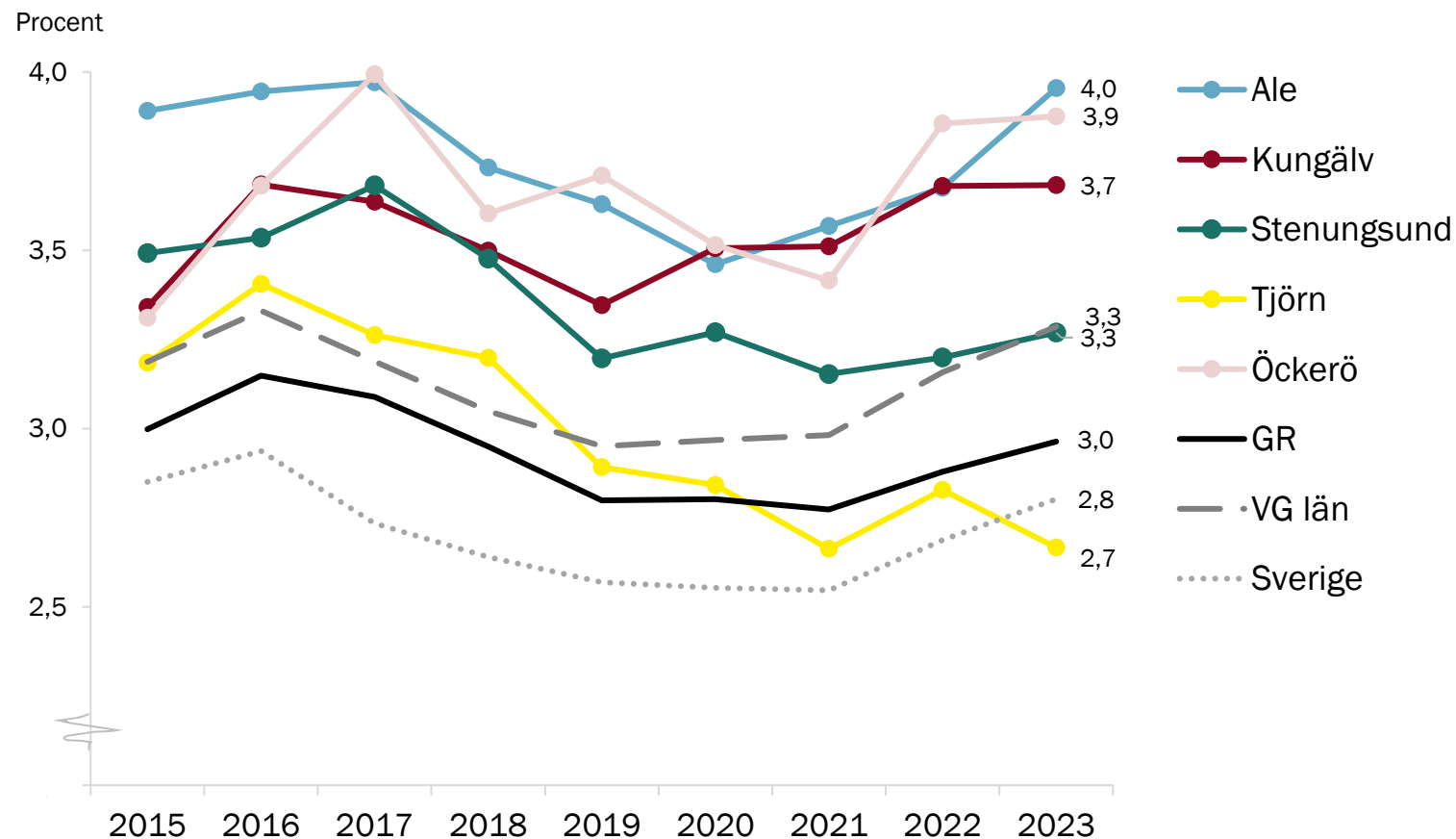

Kommentar: Uppgiften för Sverige exkluderar personer som får sjukpenning från Sverige men som inte är bosatta i landet.

Datakälla: SCB:s tabeller över helårsekvivalenter. GR-snittet är bearbetning av GR, FoU i Väst.

# Andel "helårspersoner" 20–64 år som försörjdes med SJUKPENNING, 2015–2023 – efter kön

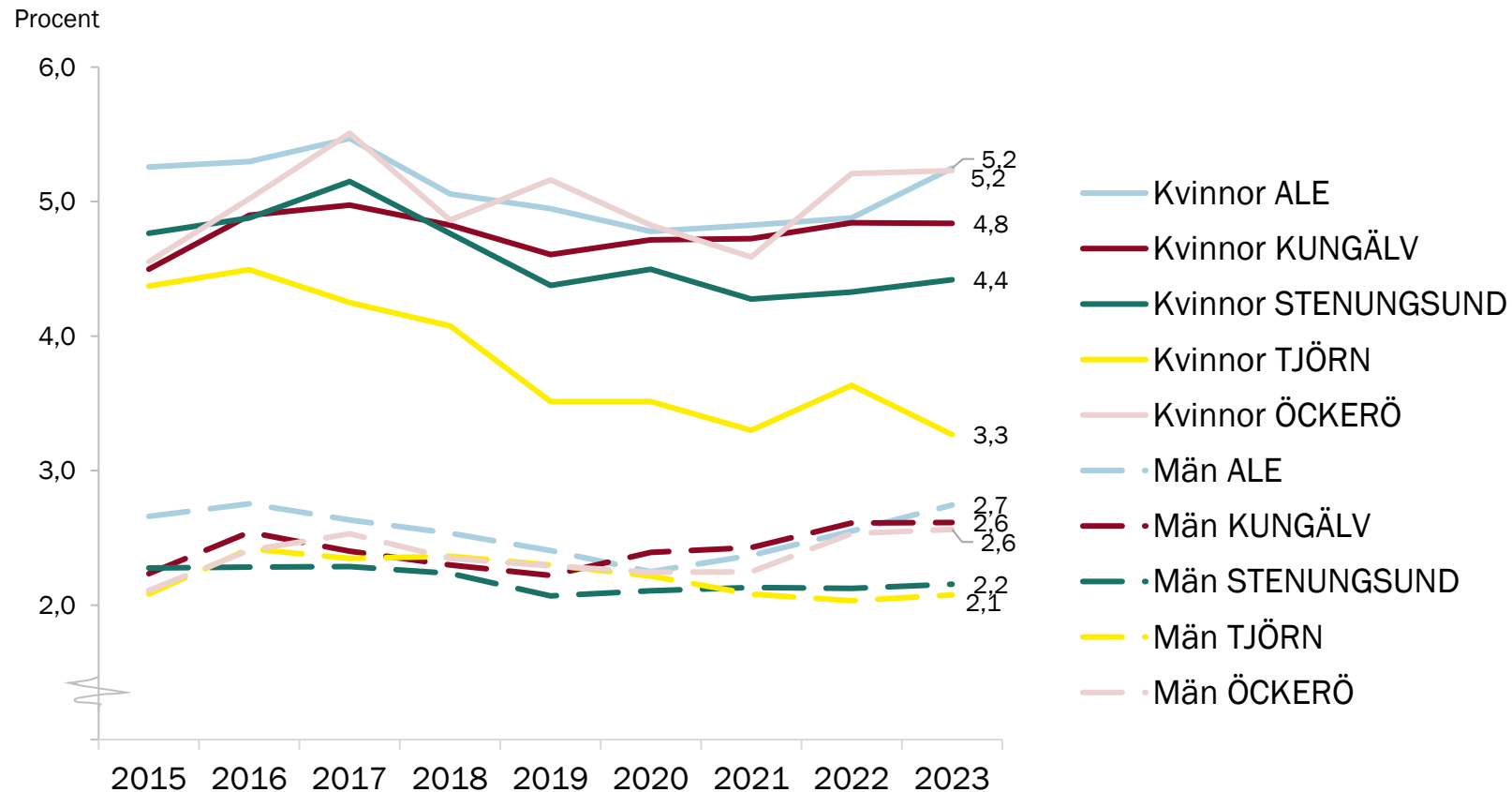

Datakälla: Uppgifter om helårsekvivalenter i SCB:s statistikdatabas (nedladdade maj 2023).

# Andel "helårspersoner" 20–64 år som försörjdes med ARBETSMARKNADSÅTGÄRDER, 2015–2023

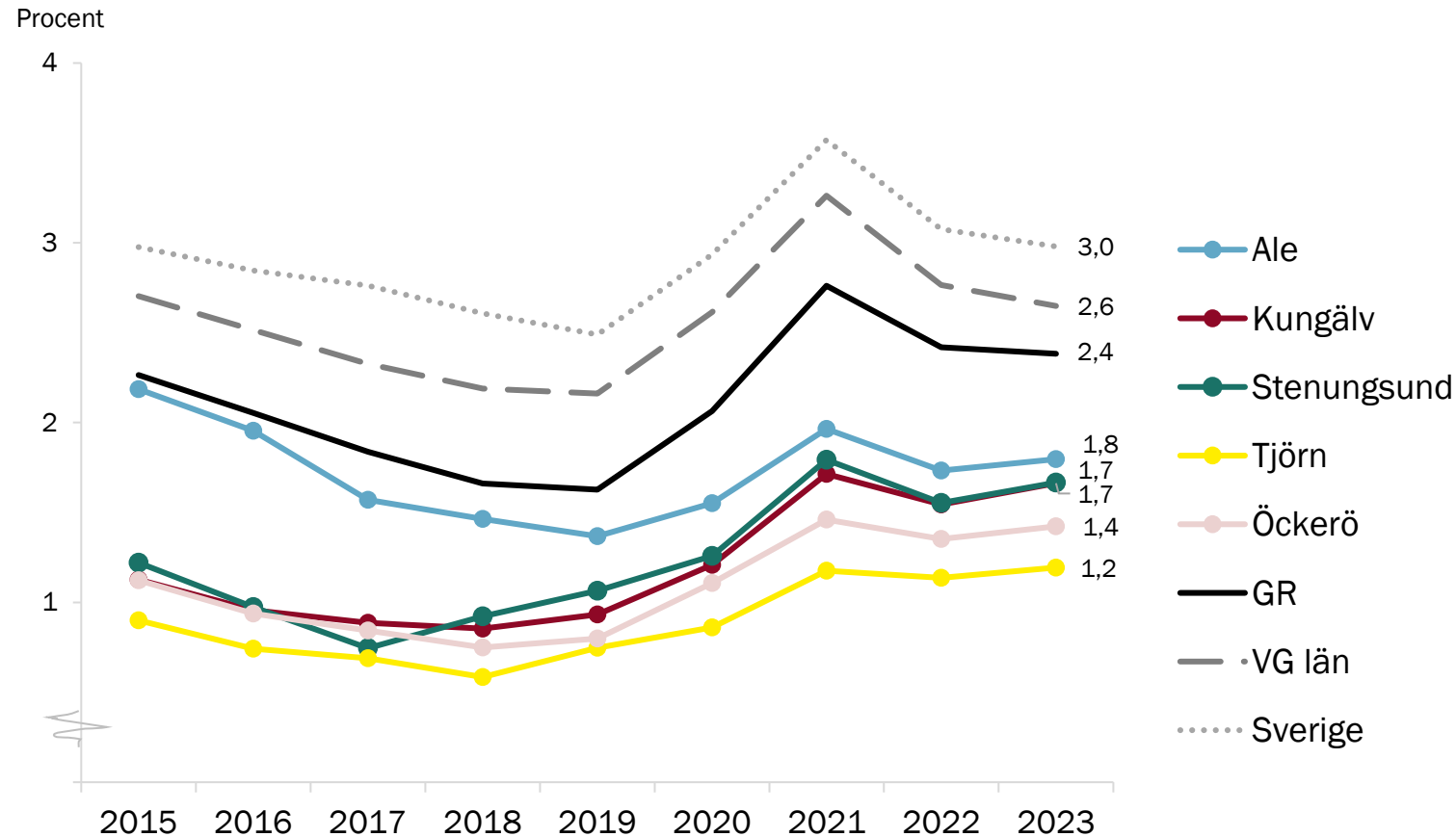

Kommentar: Uppgiften för Sverige exkluderar personer som får arbetsmarknadsåtgärder utan uppgift om kommun.

Datakälla: SCB:s tabeller över helårsekvivalenter. GR-snittet är bearbetning av GR, FoU i Väst.

# Andel "helårspersoner" 20–64 år som försörjdes med ARBETSMARKNADSÅTGÄRDER, 2015–2023 – efter kön

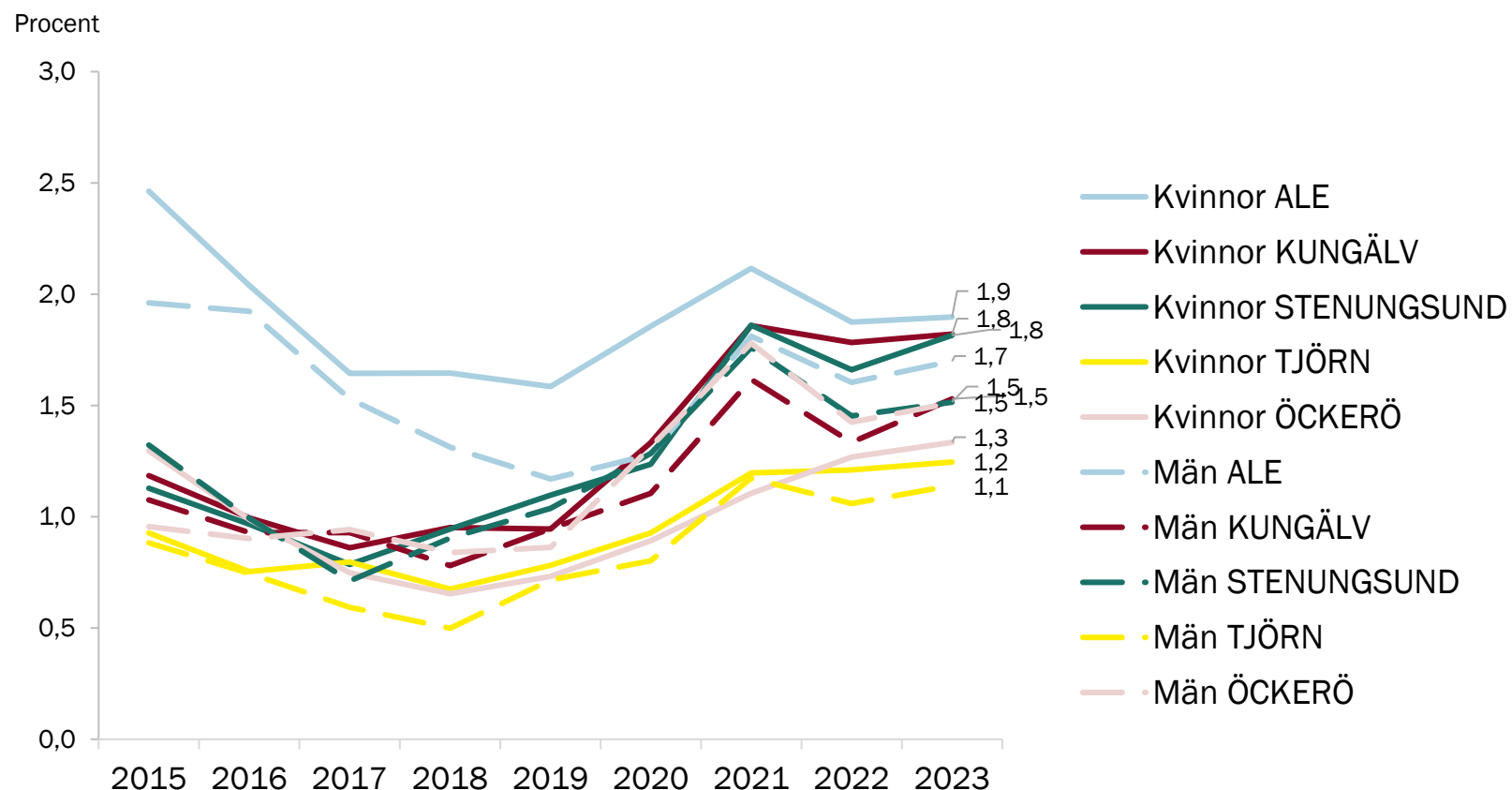

Datakälla: Uppgifter om helårsekvivalenter i SCB:s statistikdatabas (nedladdade maj 2023).

# Andel "helårspersoner" 20–64 år som försörjdes med ERSÄTTNING VID ARBETSLÖSHET, 2015–2023

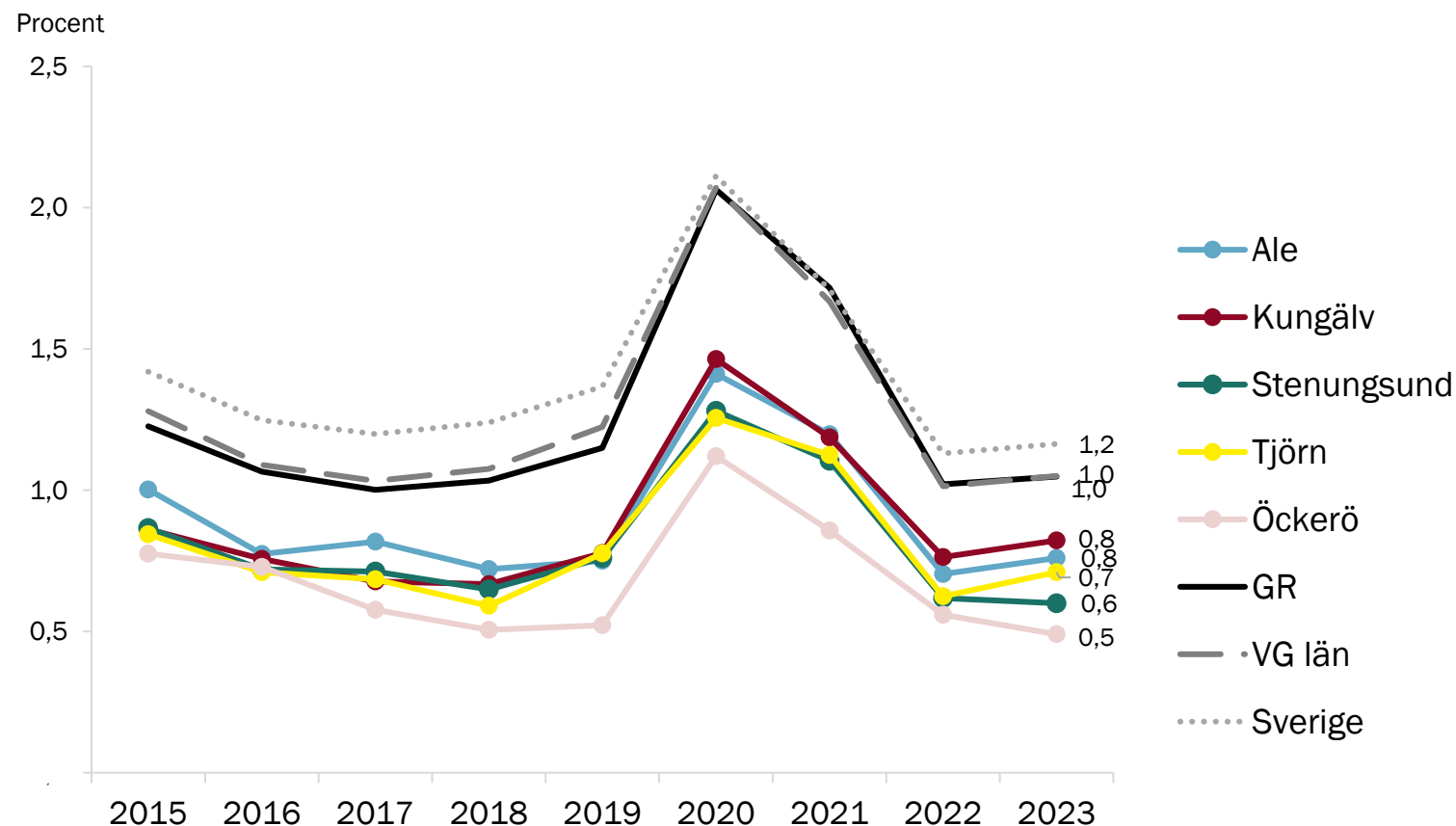

Kommentar: Uppgiften för Sverige exkluderar personer som får arbetslöshetsersättning utan uppgift om kommun.

Datakälla: SCB:s tabeller över helårsekvivalenter. GR-snittet är bearbetning av GR, FoU i Väst.

# Andel "helårspersoner" 20–64 år som försörjdes med ERSÄTTNING VID ARBETSLÖSHET, 2015–2023 – efter kön

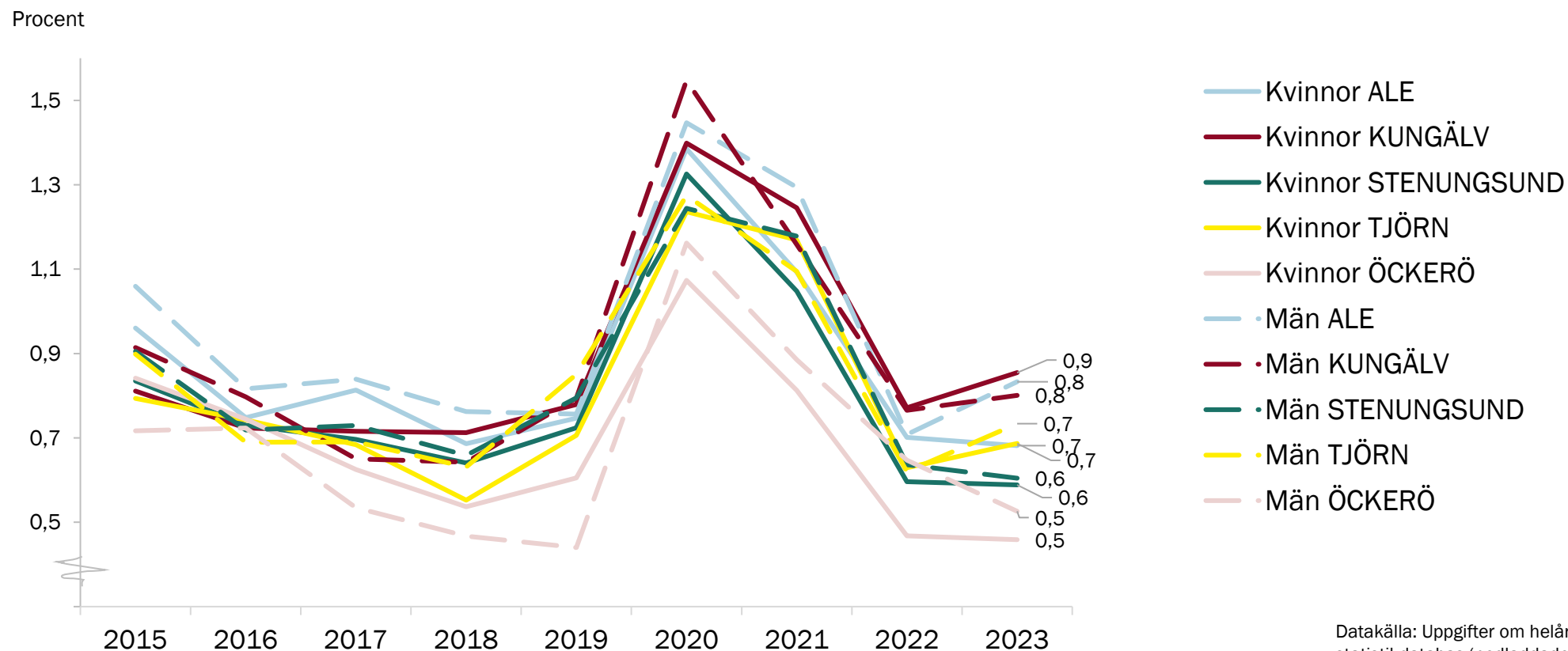

Datakälla: Uppgifter om helårsekvivalenter i SCB:s statistikdatabas (nedladdade maj 2023).



# Andel "helårspersoner" 20–64 år som försörjdes med ETABLERINGSERSÄTTNING, 2015–2023

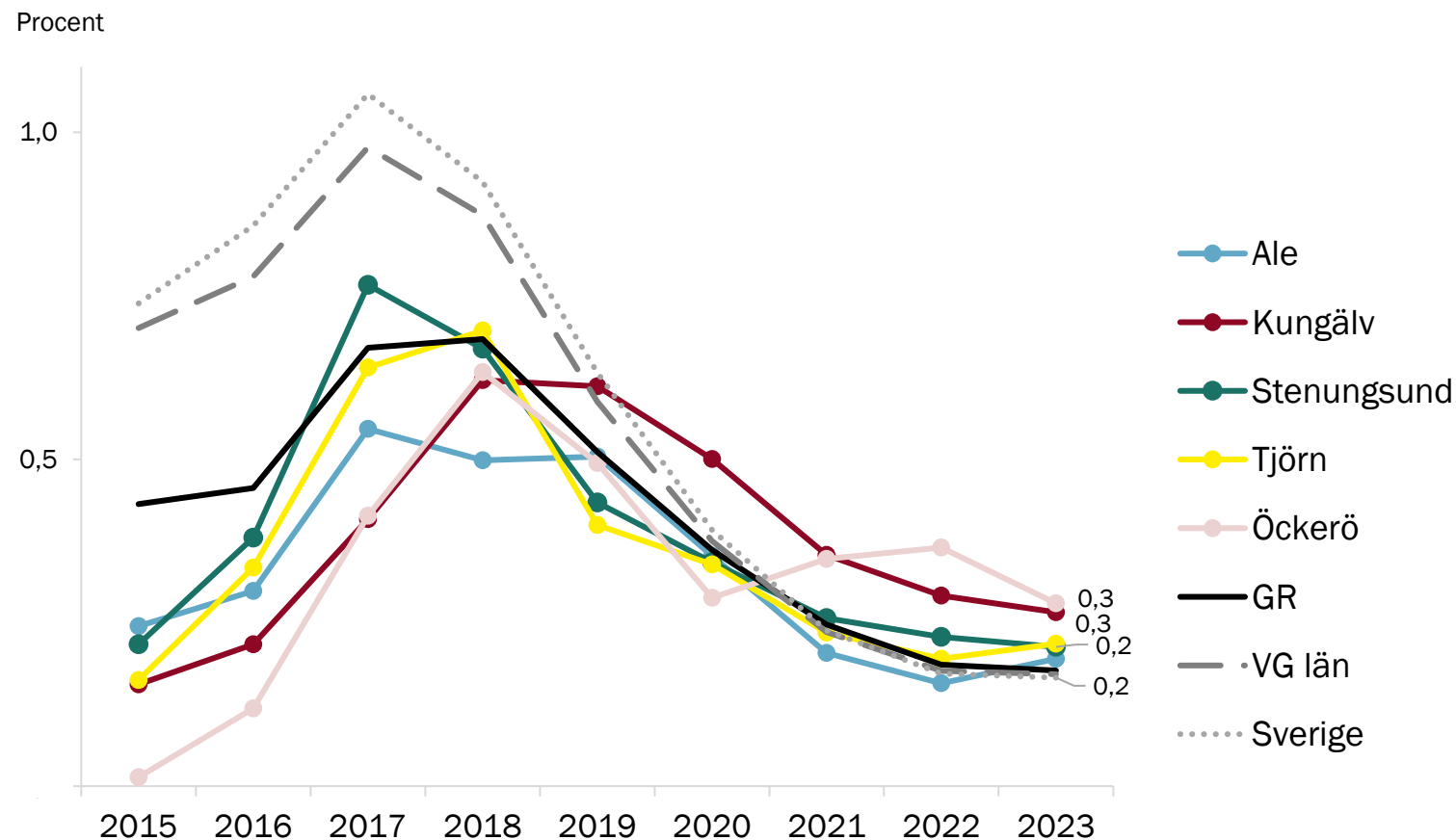

Kommentar:

Datakälla: SCB:s tabeller över helårsekvivalenter.  
GR-snittet är bearbetning av GR, FoU i Väst.

# Andel "helårspersoner" 20–64 år som försörjdes med ETABLERINGSERSÄTTNING, 2015–2023 – efter kön

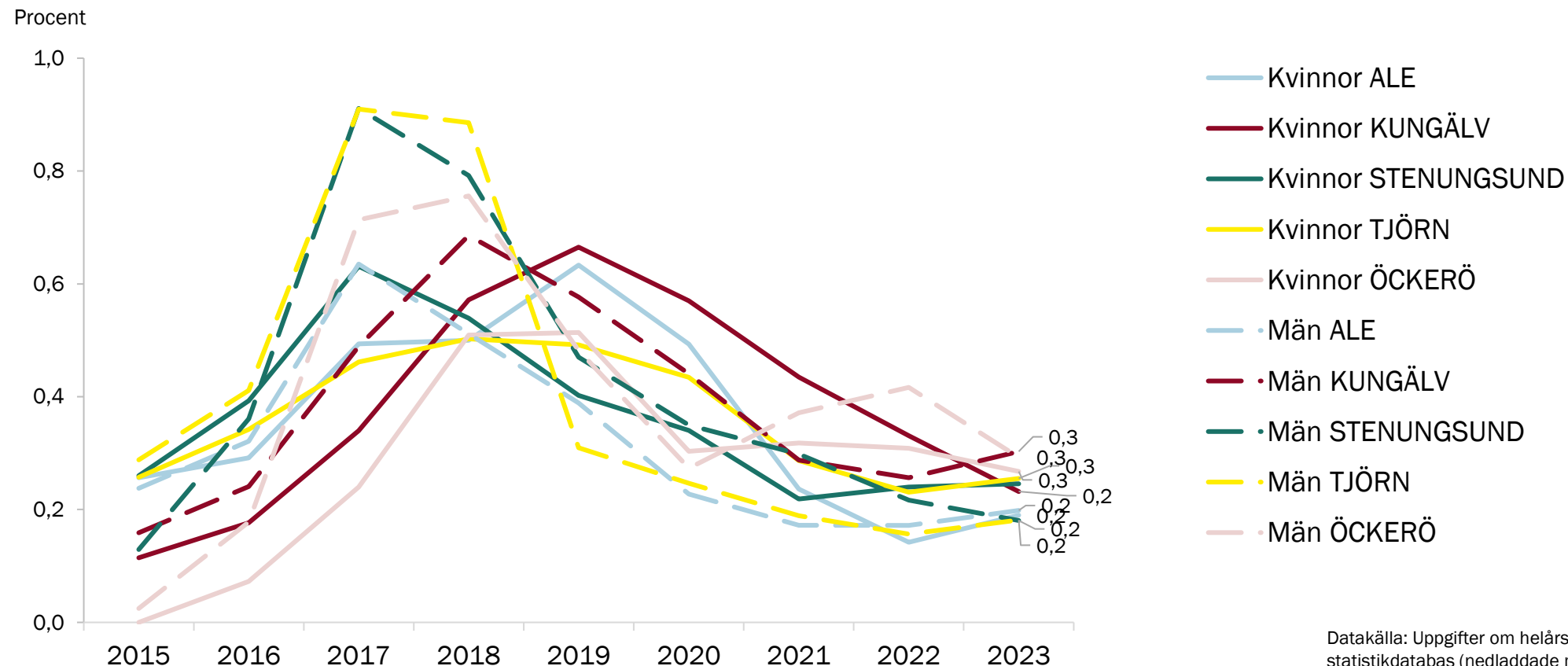

# Andel "helårspersoner" 20–64 år som försörjdes med EKONOMISKT BISTÅND, 2015–2023

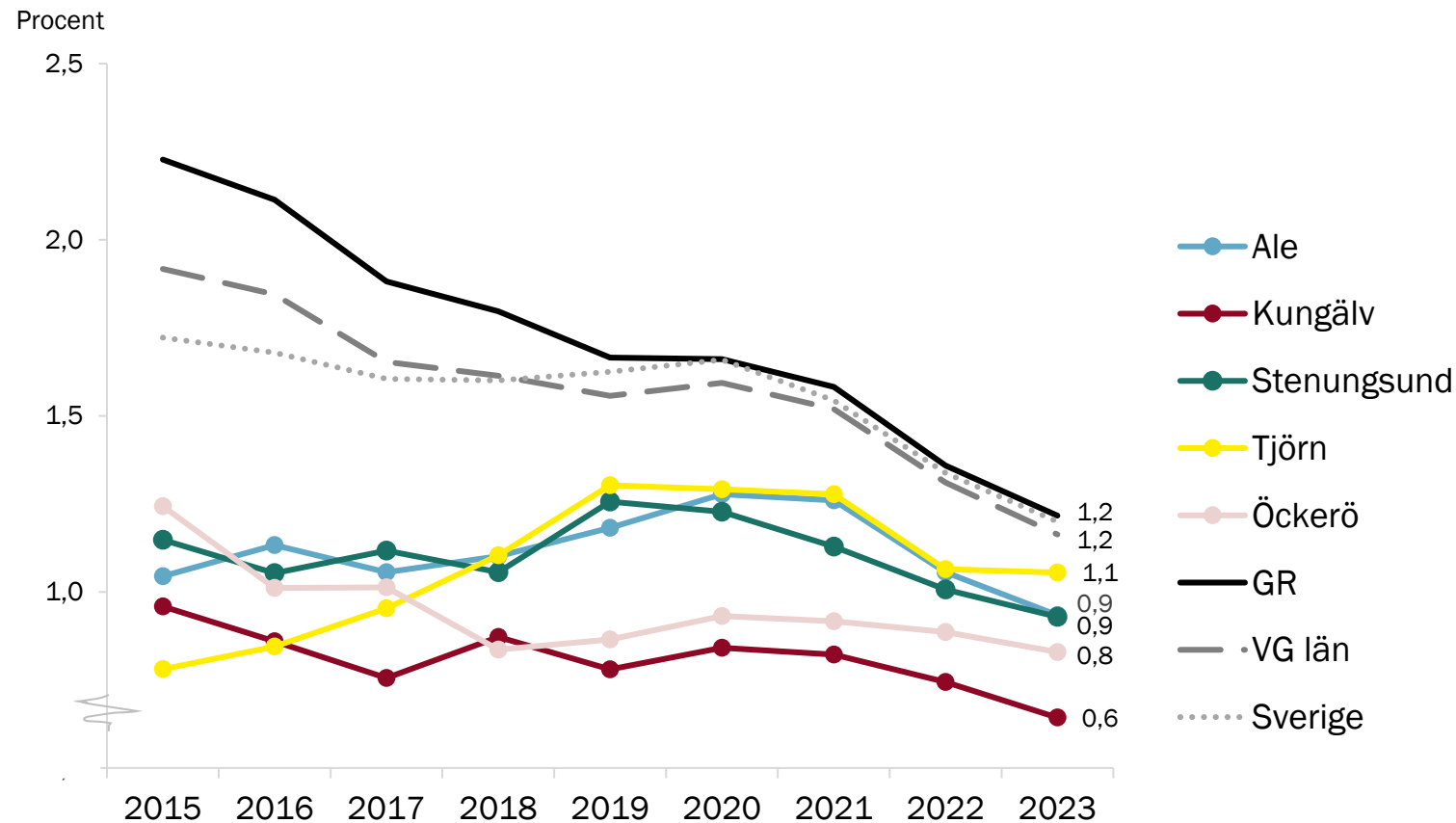

Kommentar: Uppgifter om ekonomiskt bistånd för 2022 och 2023 är preliminära.

Datakälla: SCB:s tabeller över helårsekvivalenter. GR-snittet är bearbetning av GR, FoU i Väst.

# Andel "helårspersoner" 20–64 år som försörjdes med EKONOMISKT BISTÅND, 2015–2023 – efter kön

Procent

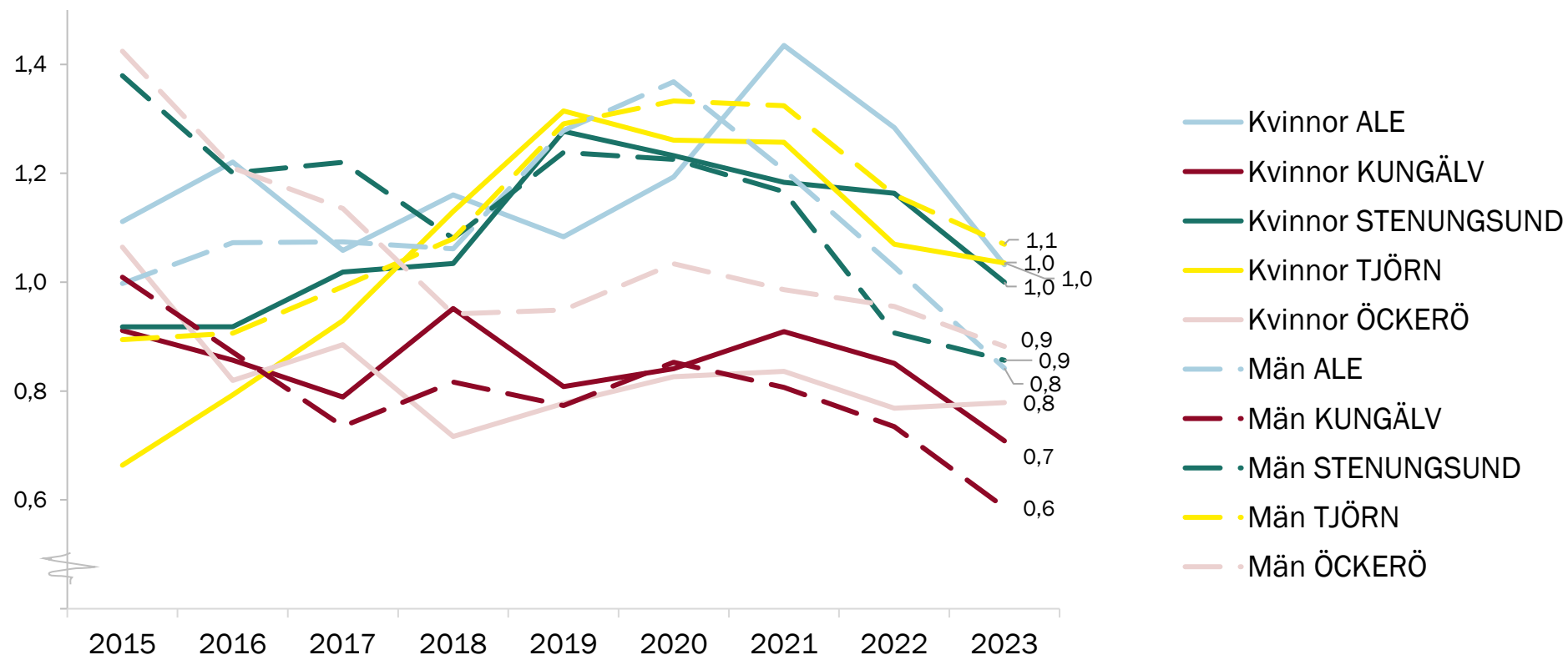

# Försörjningskälla: Ekonomiskt bistånd

# Andel av personer med ekonomiskt bistånd vars försörjningshinder rör arbetslöshet, 2017–2022

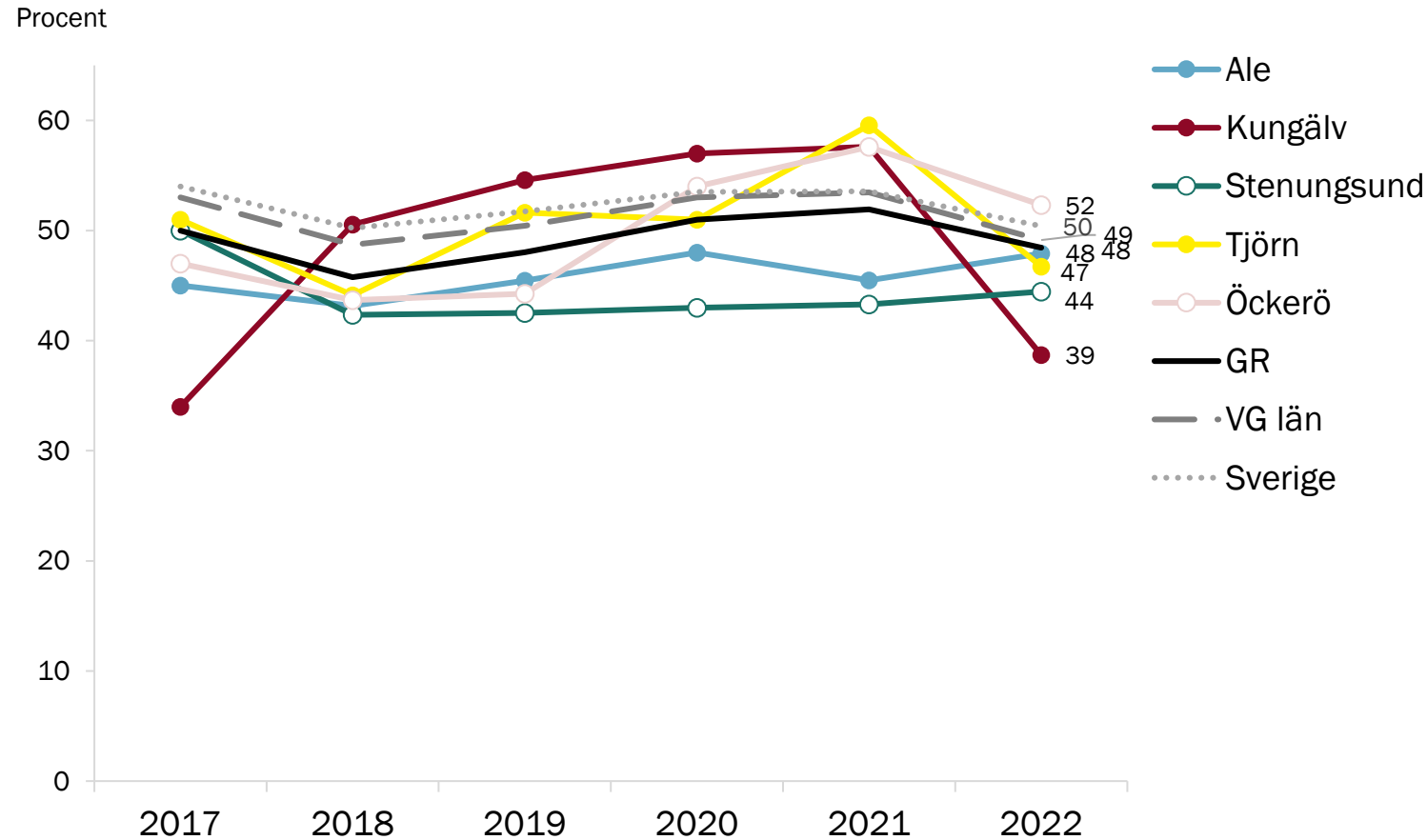

Kommentar: Statistiken har vissa kvalitetsbrister kopplat till insamlingen av data ([www.socialstyrelsen.se/SiteCollectionDocuments/2016-9-34-kvalitetsbeskrivning.pdf](http://www.socialstyrelsen.se/SiteCollectionDocuments/2016-9-34-kvalitetsbeskrivning.pdf)). Det har funnits indikationer på att den här typen av orsaksuppgifter har registrerats på olika sätt av olika förvaltningar/ansvariga tjänstemän, varmed skillnaderna bör tolkas försiktigt.

2023 års statistik publiceras i oktober.

Datakälla: Socialstyrelsens årliga rapport *Ekonomiskt bistånd – årsstatistik* ([www.socialstyrelsen.se/statistik-och-data/statistik/statistikamnen/ekonomiskt-bistand/](http://www.socialstyrelsen.se/statistik-och-data/statistik/statistikamnen/ekonomiskt-bistand/)). GR-resultatet är en bearbetning av GR, FoU i Väst.

# Andel av personer med ekonomiskt bistånd vars försörjningshinder rör sjukdom/ohälsa, 2017–2022

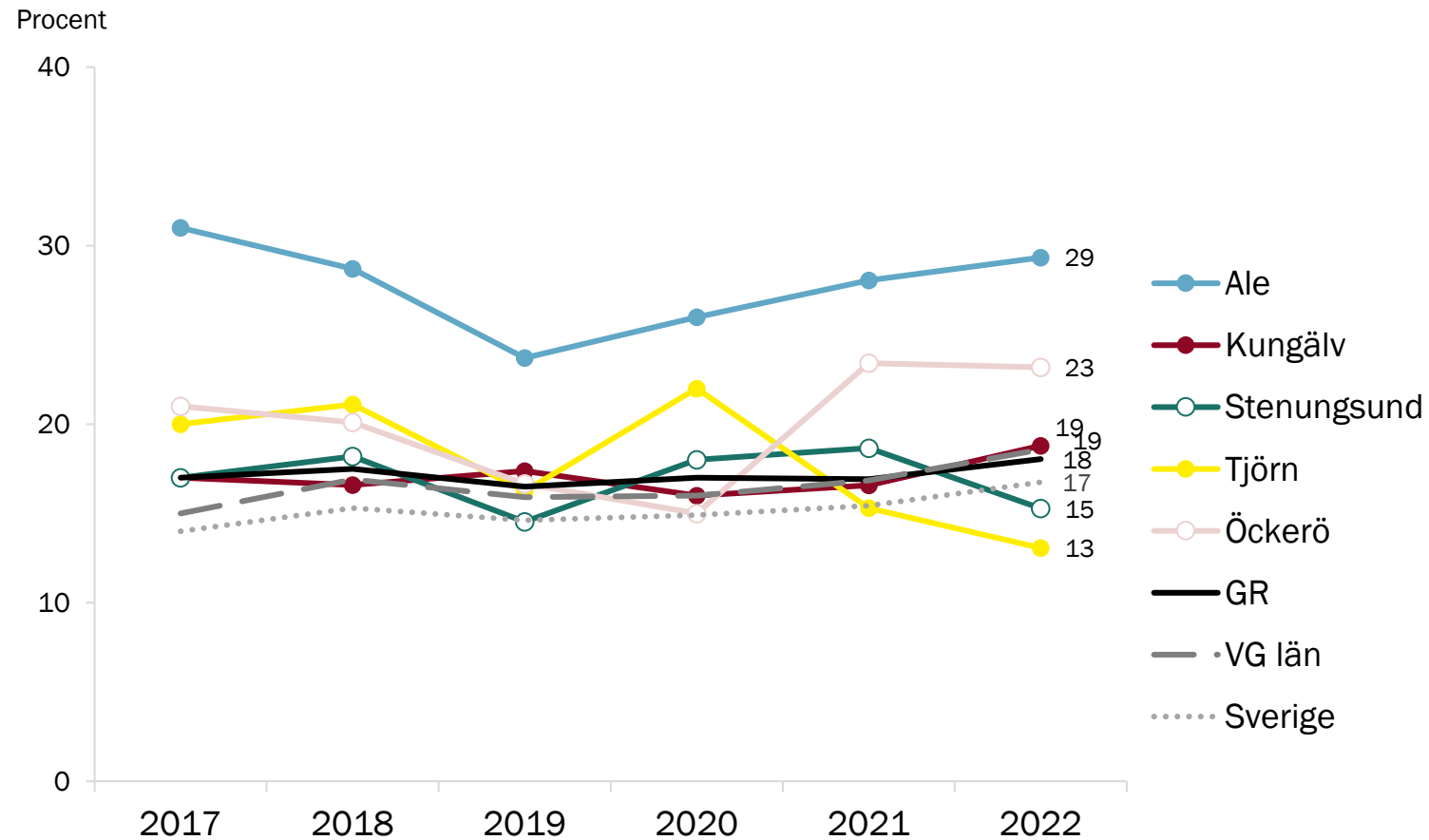

Kommentar: Statistiken har vissa kvalitetsbrister kopplat till insamlingen av data ([www.socialstyrelsen.se/SiteCollectionDocuments/2016-9-34-kvalitetsbeskriving.pdf](http://www.socialstyrelsen.se/SiteCollectionDocuments/2016-9-34-kvalitetsbeskriving.pdf)). Det har funnits indikationer på att den här typen av orsaksuppgifter har registrerats på olika sätt av olika förvaltningar/ansvariga tjänstemän, varmed skillnaderna bör tolkas försiktigt.

2023 års statistik publiceras i oktober.

Datakälla: Socialstyrelsens årliga rapport *Ekonomiskt bistånd – årsstatistik* ([www.socialstyrelsen.se/statistik-och-data/statistik/statistikamnen/ekonomiskt-bistand/](http://www.socialstyrelsen.se/statistik-och-data/statistik/statistikamnen/ekonomiskt-bistand/)). GR-resultatet är en bearbetning av GR, FoU i Väst.

# Andel av personer med ekonomiskt bistånd vars försörjningshinder rör arbetshinder av sociala skäl\*, 2017–2022

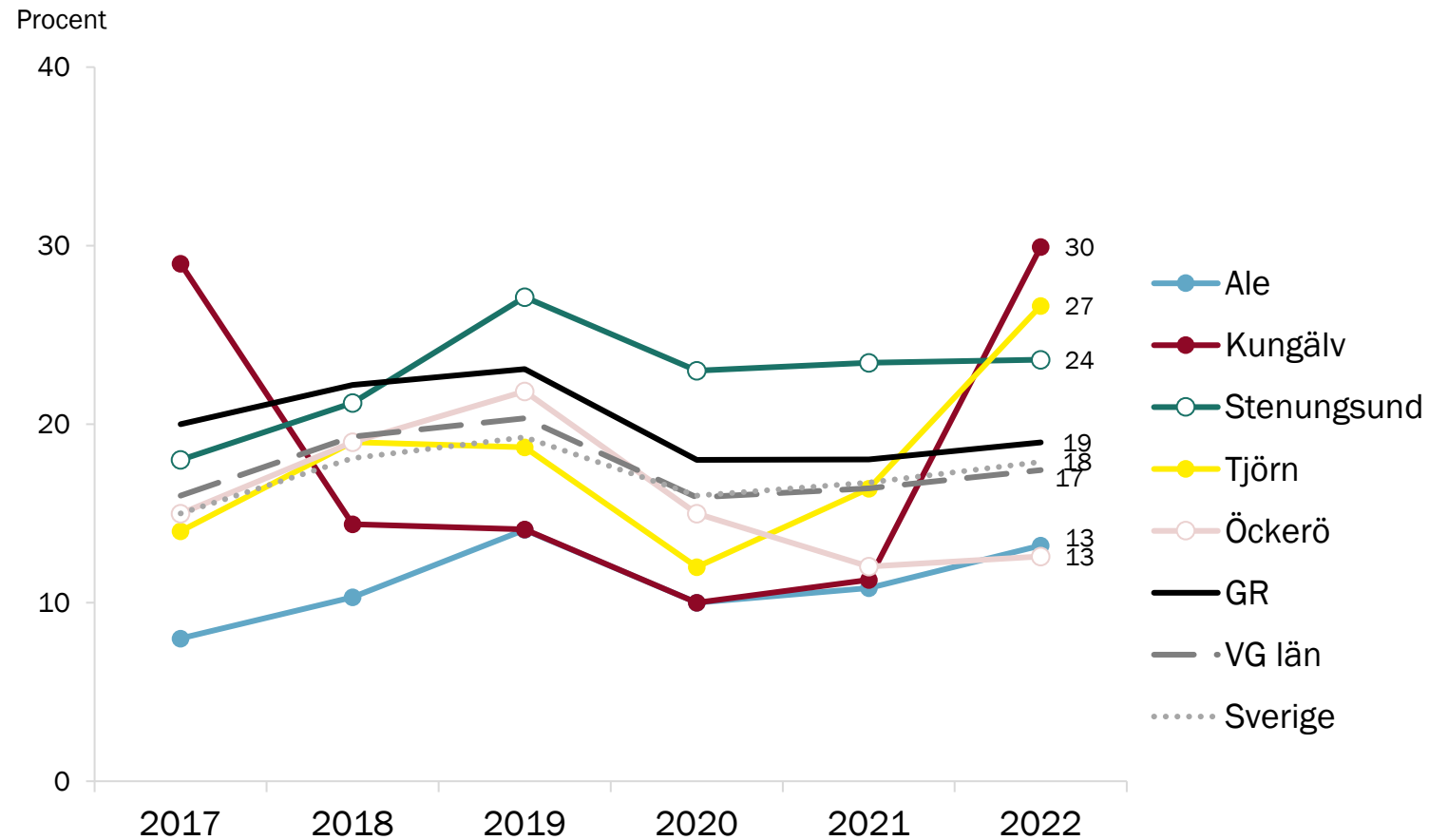

Kommentar: Statistiken har vissa kvalitetsbrister kopplat till insamlingen av data ([www.socialstyrelsen.se/SiteCollectionDocuments/2016-9-34-kvalitetsbeskriving.pdf](http://www.socialstyrelsen.se/SiteCollectionDocuments/2016-9-34-kvalitetsbeskriving.pdf)). Det har funnits indikationer på att den här typen av orsaksuppgifter har registrerats på olika sätt av olika förvaltningar/ansvariga tjänstemän, varmed skillnaderna bör tolkas försiktigt.

2023 års statistik publiceras i oktober.

\* Står inte till arbetsmarknadens förfogande, med nedsatt arbetsförmåga. Social eller medicinsk rehabilitering behövs innan ett arbete kan bli aktuellt men läkarintyg saknas.

Datakälla: Socialstyrelsens årliga rapport *Ekonomiskt bistånd – årsstatistik* ([www.socialstyrelsen.se/statistik-och-data/statistik/statistikamnen/ekonomiskt-bistand/](http://www.socialstyrelsen.se/statistik-och-data/statistik/statistikamnen/ekonomiskt-bistand/)). GR-resultatet är en bearbetning av GR, FoU i Väst.



## **E. Unga vuxna**

- Unga som varken arbetar eller studerar (UVAS) 16–24 år
- Arbetslöshet 18–24 år
- Mottagande av aktivitetsersättning 19–29 år

# Arbetslöshet unga vuxna – sammanfattning (1 av 2)

- **Unga som varken arbetar eller studerar (UVAS):**

Andelen personer 16–24 år som varken arbetar eller studerar har minskat under senare år, med undantag för en tillfällig ökning under pandemiåret 2020. Kommunerna följer ungefär utvecklingen i länet, riket och GR som helhet. I Ale och Tjörn höll dock ökningen i sig även under 2021, men andelen minskade desto mer 2022.\*

År 2022 var andelen UVAS störst i Tjörn, 4,8 procent, följt av Ale, 4,6 procent. Andelen var minst i Öckerö, 3,6 procent. I alla kommunerna var andelen 2022 mindre än både läns- och riksgenomsnittet.

I Ale är könsskillnaden störst, med en större andel UVAS bland män än kvinnor. År 2022 gäller 5,9 mot 3,2 procent. I de övriga kommunerna är könsskillnaden mindre och varierar över tid, men även i Stenungsund har andelen UVAS varit större för män än kvinnor under flera år.

---

\* 2023 års statistik publiceras våren 2025.

# Arbetslöshet unga vuxna – sammanfattning (2 av 2)

- **Inskrivna arbetslösa:** Bland unga vuxna ökade arbetslösheten under 2020 mer än i befolkningen som helhet. Även bland unga minskade den dock under 2021 och 2022, för att stabiliseras under 2023. I Ale ökade dock arbetslösheten under 2023, till 4,1 procent, och andelen är därmed åter i nivå med länssnittet och med ökat avstånd till övriga kommuner. I Öckerö minskade i stället arbetslösheten ytterligare under 2023, till 2,6 procent, och är därmed lägst i relation till övriga kommuner.

I alla fem kommuner är arbetslösheten bland unga vuxna lägre än riksgenomsnittet, och alla utom Ale lägre än läns- och GR-snittet.

I alla fem kommuner är arbetslösheten högre bland unga män än unga kvinnor. Mellan Öckerös kvinnor och Ales män skiljer det mellan 1,9 och 4,9 procent.

# Aktivitetsersättning – sammanfattning

- **Antal med aktivitetsersättning:** Antalet 19–29-åringar med aktivitetsersättning har varit relativt stabilt sedan 2018. Under 2023 är den största förändringen ett påtagligt minskat antal i Kungälv.
- **Antal per 1 000 invånare i åldersgruppen:**  
I relation till antalet invånare är antalet 2023 större än både GR-, läns- och rikssnittet i samtliga kommuner, med mellan 25 och 36 mottagare per 1 000. Det minskade antalet mottagare i Kungälv innebär att aktivitetsersättning år 2023 är minst vanligt här. I Öckerö och Tjörn har antalet ökat successivt sedan slutet av 2010-talet, dock med tecken på trendbrott i Tjörn 2023. I Ale har antalet ökat under 2023 och är det största, med ökat avstånd till övriga kommuner.
- **Könsfördelning:** Män är som helhet i svag majoritet i gruppen med aktivitetsersättning (per 1 februari 2024). Störst är könsskillnaden i Öckerö, där 69 procent av mottagarna var män. I Tjörn är könsskillnaden den omvända, där 61 procent av mottagarna var kvinnor.
- **Åldersfördelning:** I Kungälv har gruppen med aktivitetsersättning äldst åldersprofil, jämförbart med Göteborgsregionen som helhet.

# Unga som varken arbetar eller studerar (UVAS)

# Andelen 16–24 år som varken arbetar eller studerar, 2017–2022

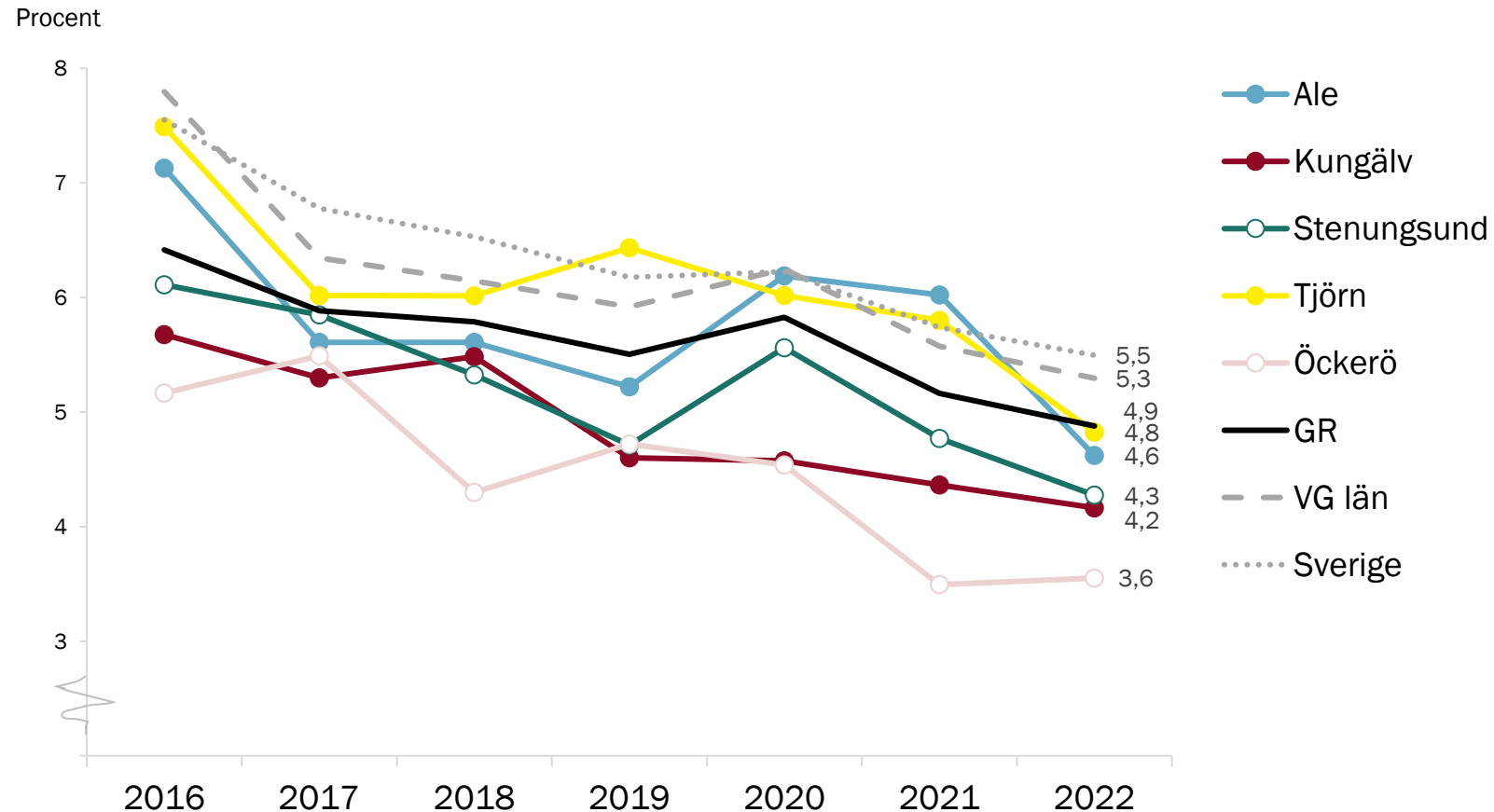

Kommentar: Inkluderar personer mellan 16 och 24 år som under kalenderåret inte haft inkomster som överskrider ett basbelopp, inte haft studiemedel, varit utbildningsregistrerad eller studerat vid SFI mer än 60 timmar.

Datakälla: MUCF (uppgifter levererade 2024-05-08).



# Ale: Andelen 16–24 år som varken arbetar eller studerar, 2017–2022

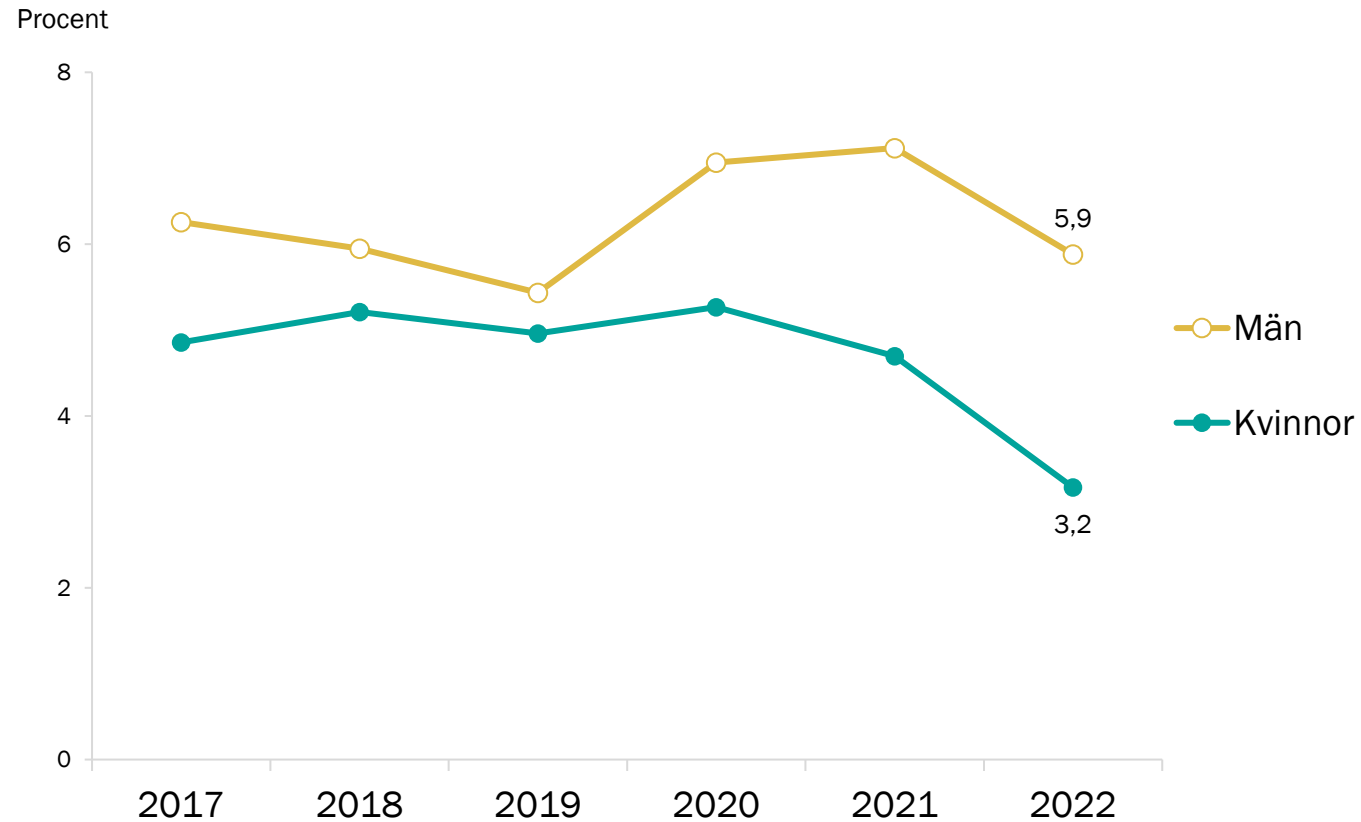

Kommentar: Kommentar: Inkluderar personer mellan 16 och 24 år som under kalenderåret inte haft inkomster som överskridit ett basbelopp, inte haft studiemedel, varit utbildningsregistrerad eller studerat vid SFI mer än 60 timmar.

Datakälla: MUCF (uppgifter levererade 2024-05-08).

# Kungälv: Andelen 16–24 år som varken arbetar eller studerar, 2017–2022

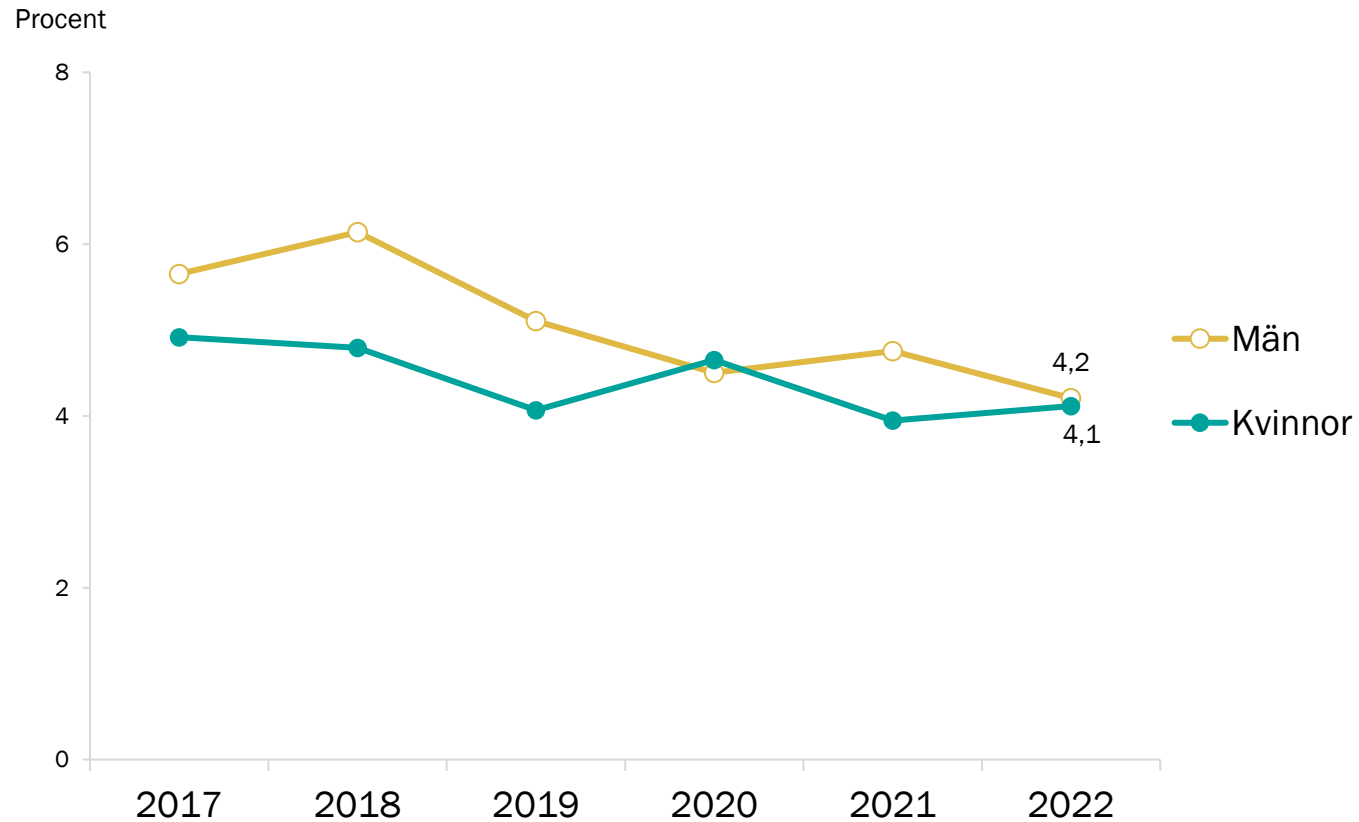

Kommentar: Kommentar: Inkluderar personer mellan 16 och 24 år som under kalenderåret inte haft inkomster som överskridit ett basbelopp, inte haft studiemedel, varit utbildningsregistrerad eller studerat vid SFI mer än 60 timmar.

Datakälla: MUCF (uppgifter levererade 2024-05-08).



# Stenungsund: Andelen 16–24 år som varken arbetar eller studerar, 2017–2022

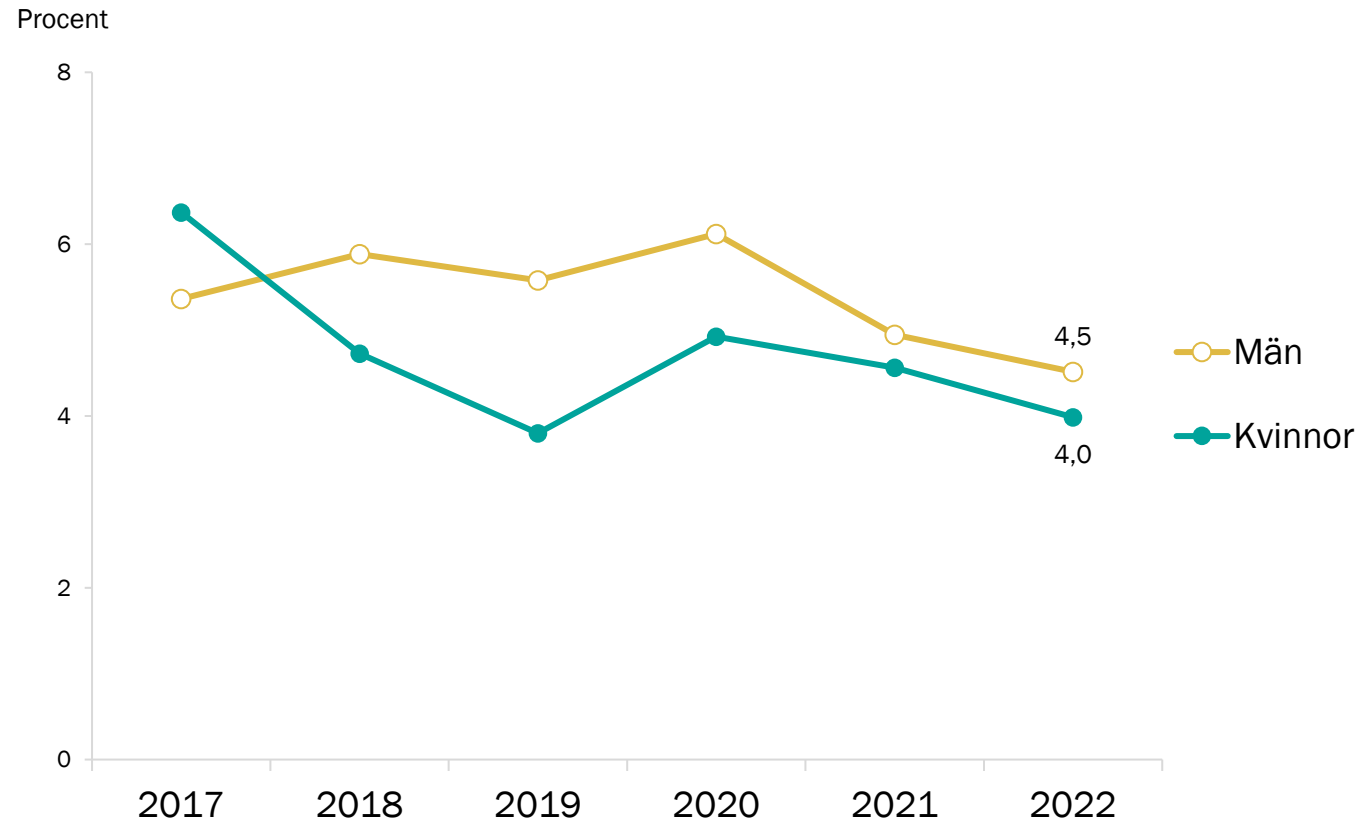

Kommentar: Kommentar: Inkluderar personer mellan 16 och 24 år som under kalenderåret inte haft inkomster som överskridit ett basbelopp, inte haft studiemedel, varit utbildningsregistrerad eller studerat vid SFI mer än 60 timmar.

Datakälla: MUCF (uppgifter levererade 2024-05-08).



# Tjörn: Andelen 16–24 år som varken arbetar eller studerar, 2017–2022

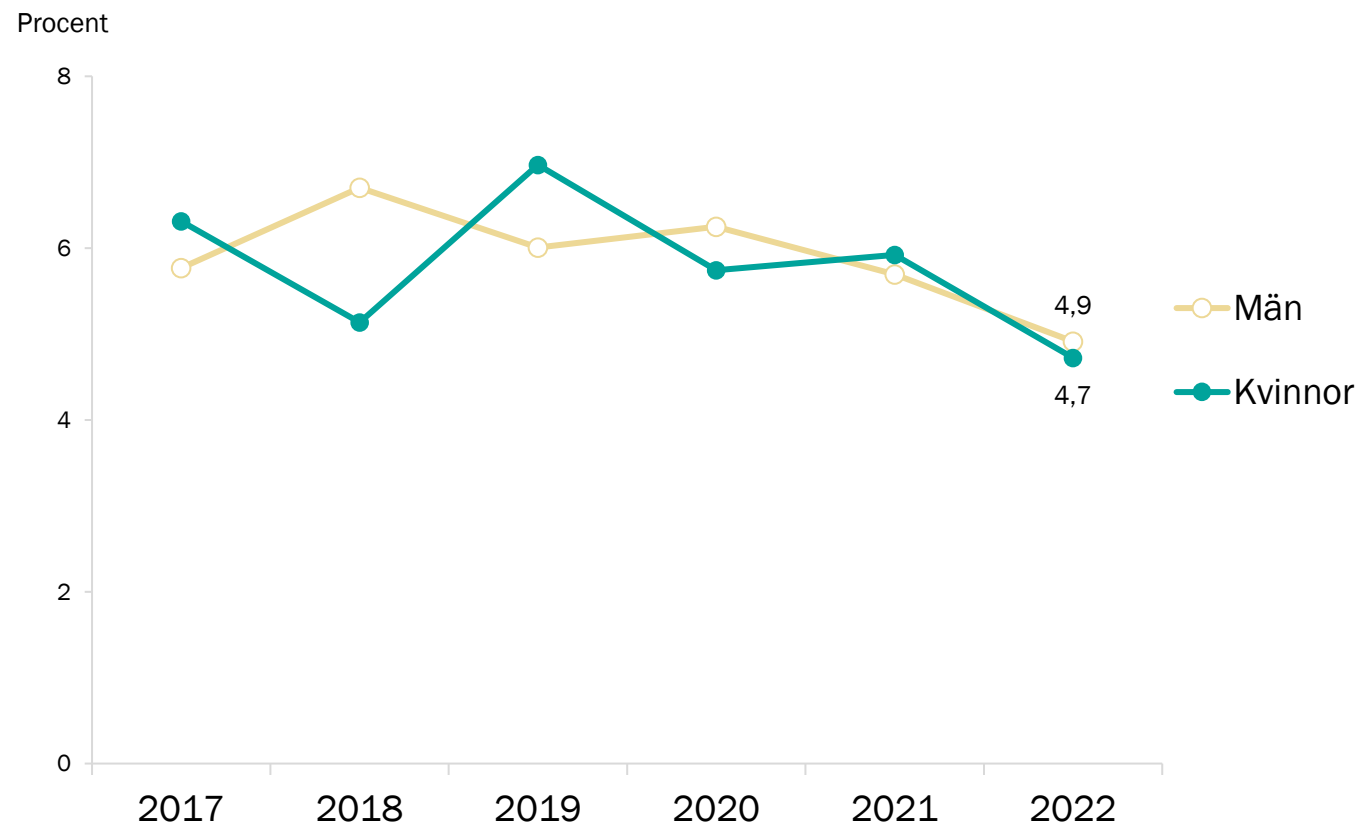

Kommentar: Kommentar: Inkluderar personer mellan 16 och 24 år som under kalenderåret inte haft inkomster som överskridit ett basbelopp, inte haft studiemedel, varit utbildningsregistrerad eller studerat vid SFI mer än 60 timmar.

Datakälla: MUCF (uppgifter levererade 2024-05-08).

# Öckerö: Andelen 16–24 år som varken arbetar eller studerar, 2017–2022

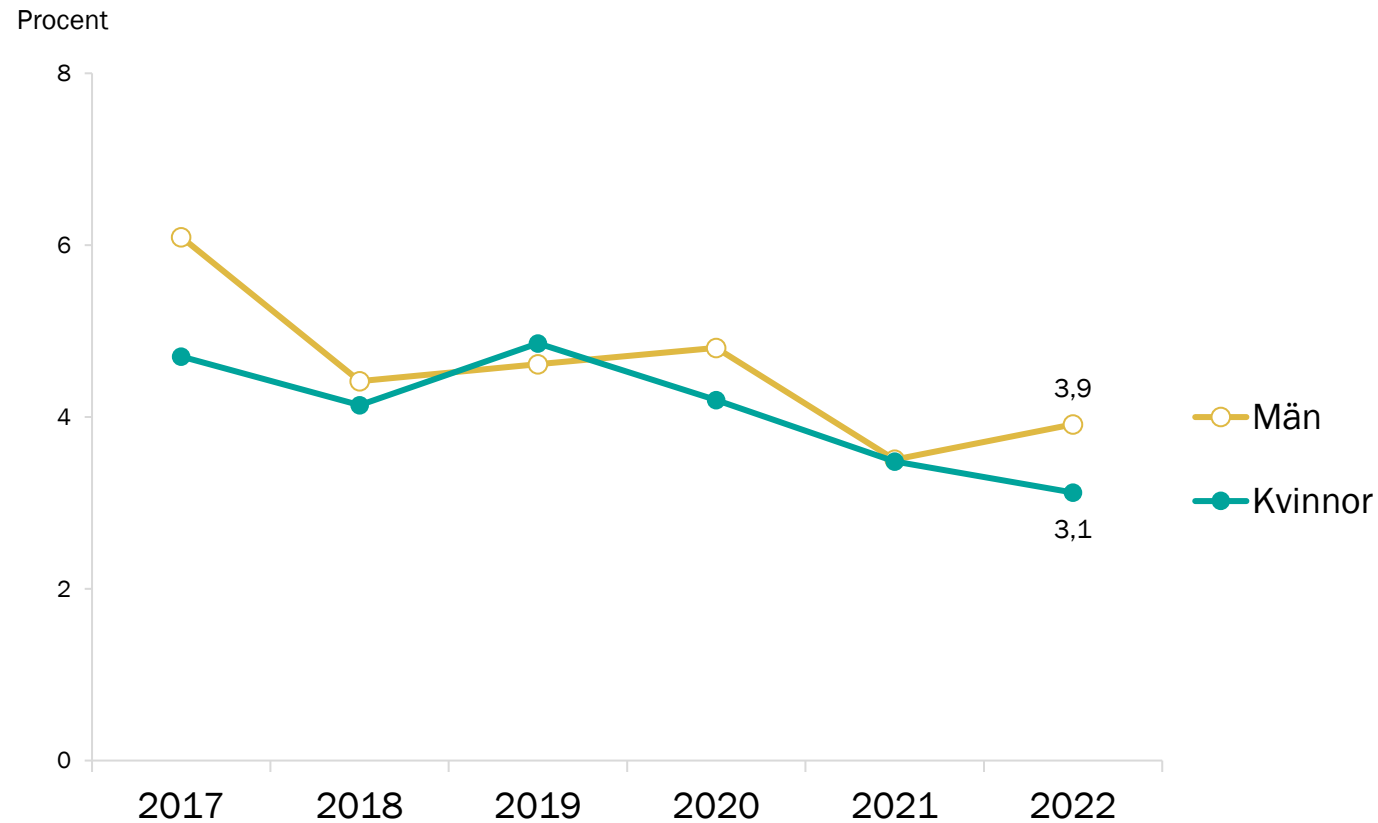

Kommentar: Kommentar: Inkluderar personer mellan 16 och 24 år som under kalenderåret inte haft inkomster som överskridit ett basbelopp, inte haft studiemedel, varit utbildningsregistrerad eller studerat vid SFI mer än 60 timmar.

Datakälla: MUCF (uppgifter levererade 2024-05-08).

# Öppet arbetslösa och arbetssökande 18-24 år

# Öppet arbetslösa och arbetssökande som andel av befolkningen, 18–24 år, 2013–2023

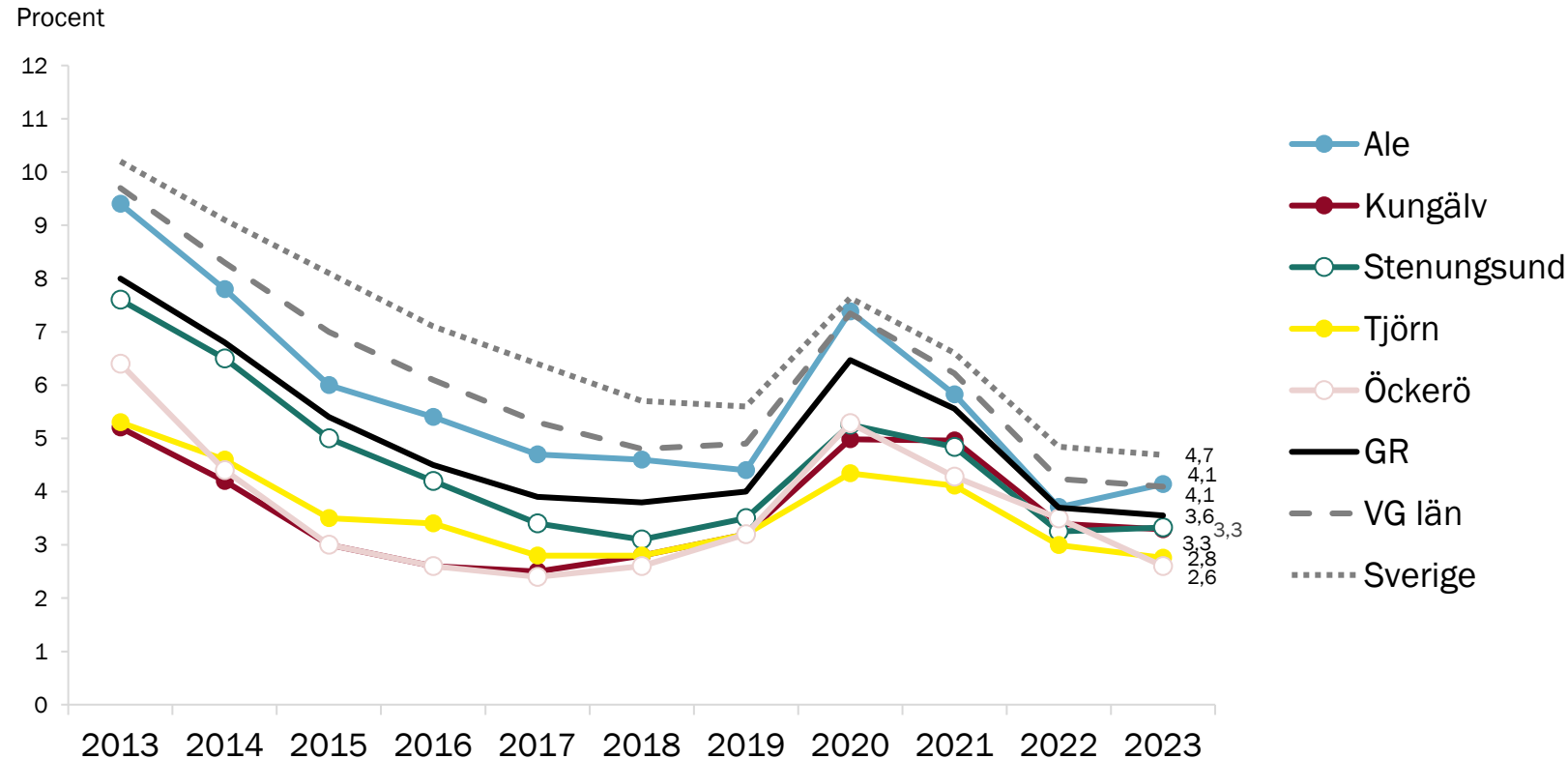

Befolkningen avser den kända befolkningen året före det år arbetslöshetsstatistiken avser, enligt Af:s standard.

Datakälla: Arbetsförmedlingens månadsstatistik, bearbetad av FoU i Väst.

# Öppet arbetslösa och arbetssökande som andel av befolkningen, 18–24 år, 2013–2023 – efter kön

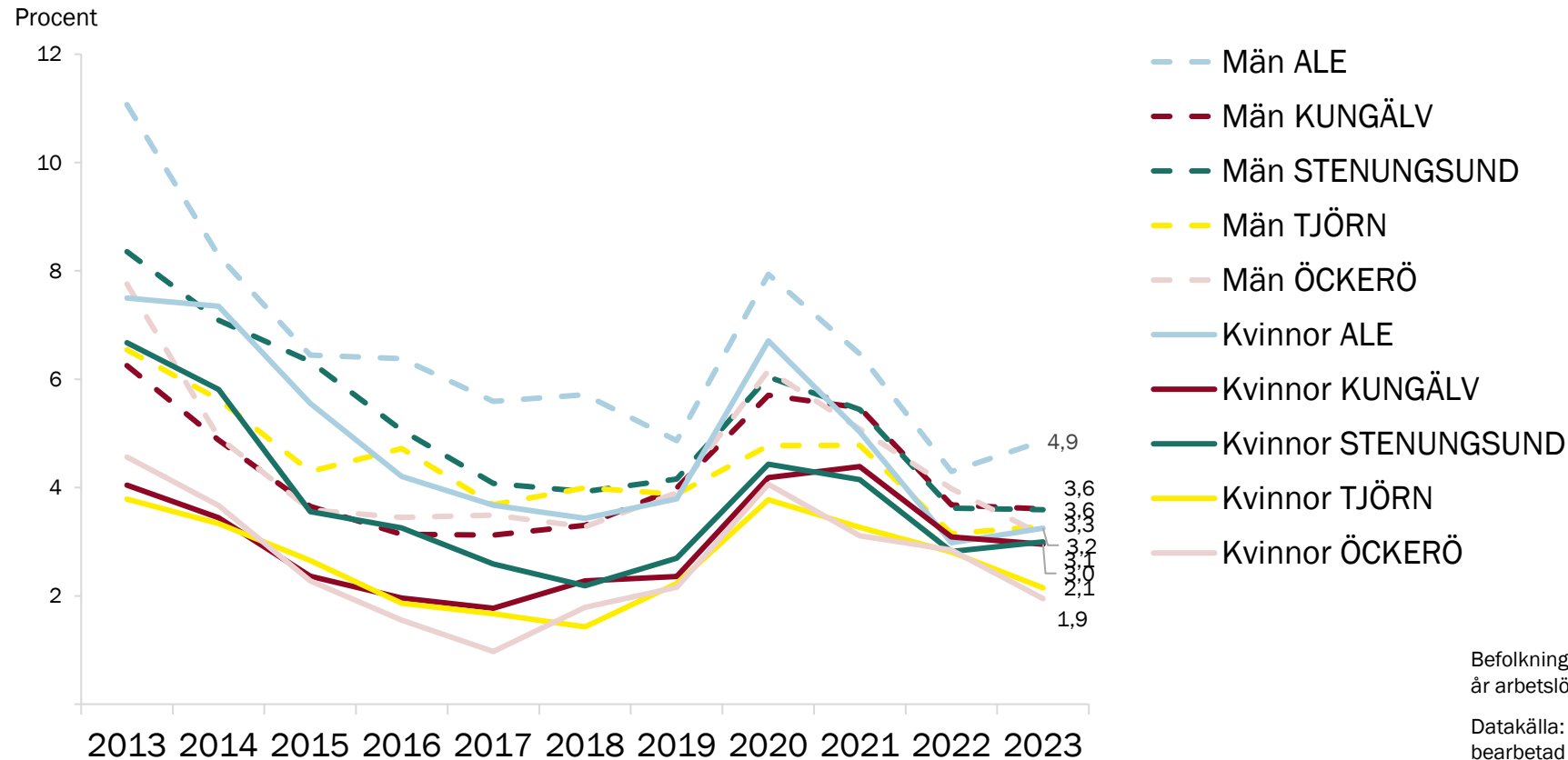

Befolkningen avser den kända befolkningen året före det år arbetslöshetsstatistiken avser, enligt Af:s standard.

Datakälla: Arbetsförmedlingens månadsstatistik, bearbetad av FoU i Väst.

# Mottagande av aktivitets- ersättning (19–29 år)

# Antal mottagare av aktivitetsersättning, 2013–2023

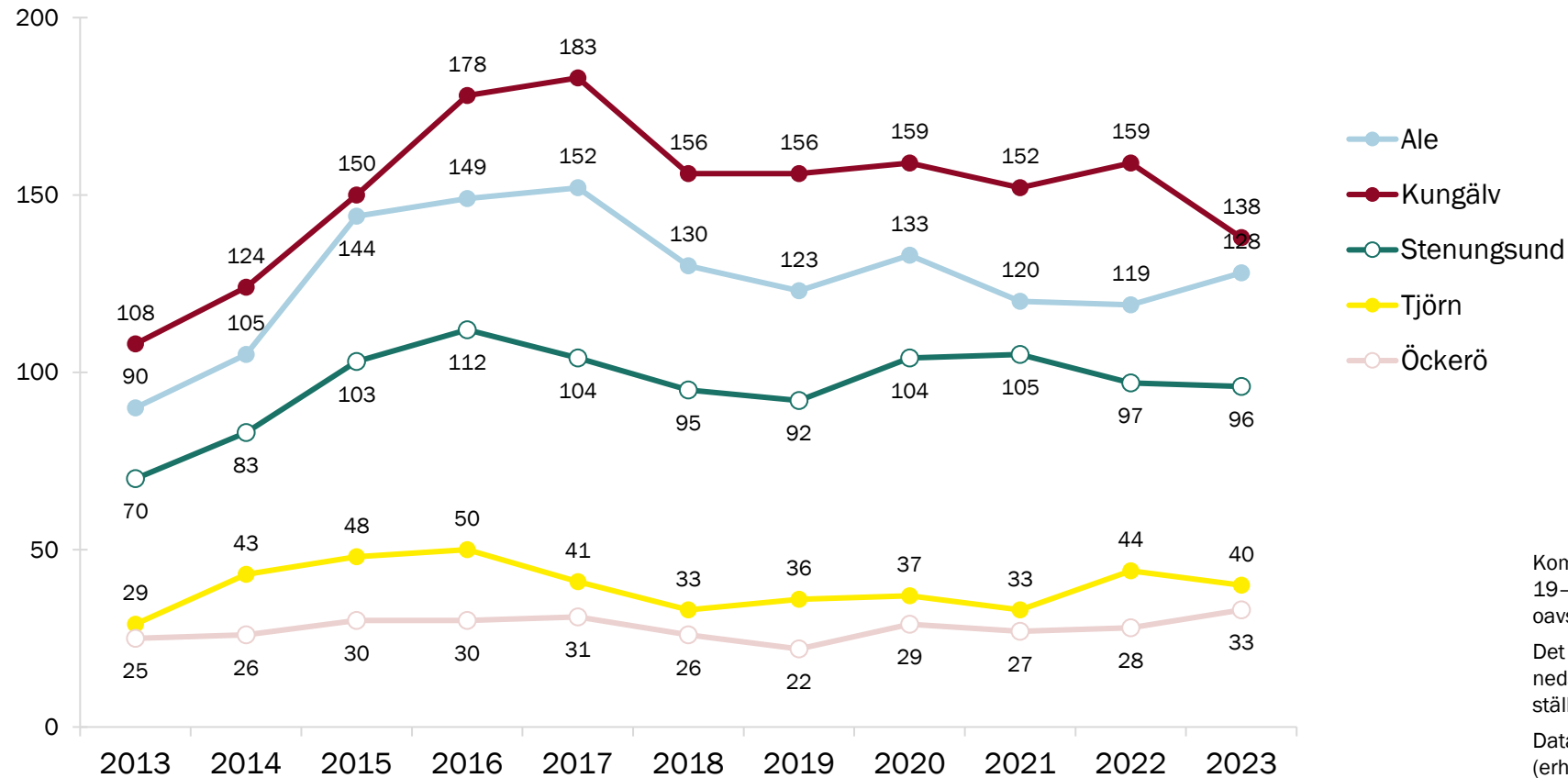

Kommentar: Resultaten avser antal personer 19–29 år som är mottagare av aktivitetsersättning, oavsett orsak, den 1 oktober respektive år.

Det ska observeras att unga ”med helt stadigvarande nedsatt arbetsförmåga” fr.o.m. den 2017-02-01 i stället kan ansöka om hel sjukersättning.

Data källa: Försäkringskassans inofficiella statistik (erhållen 2024-03-15); bearbetning av GR, FoU i Väst.



# Mottagare av aktivitetsersättning relativt befolkningen 19–29 år, 2013–2023

Per 1 000 invånare  
19–29 år

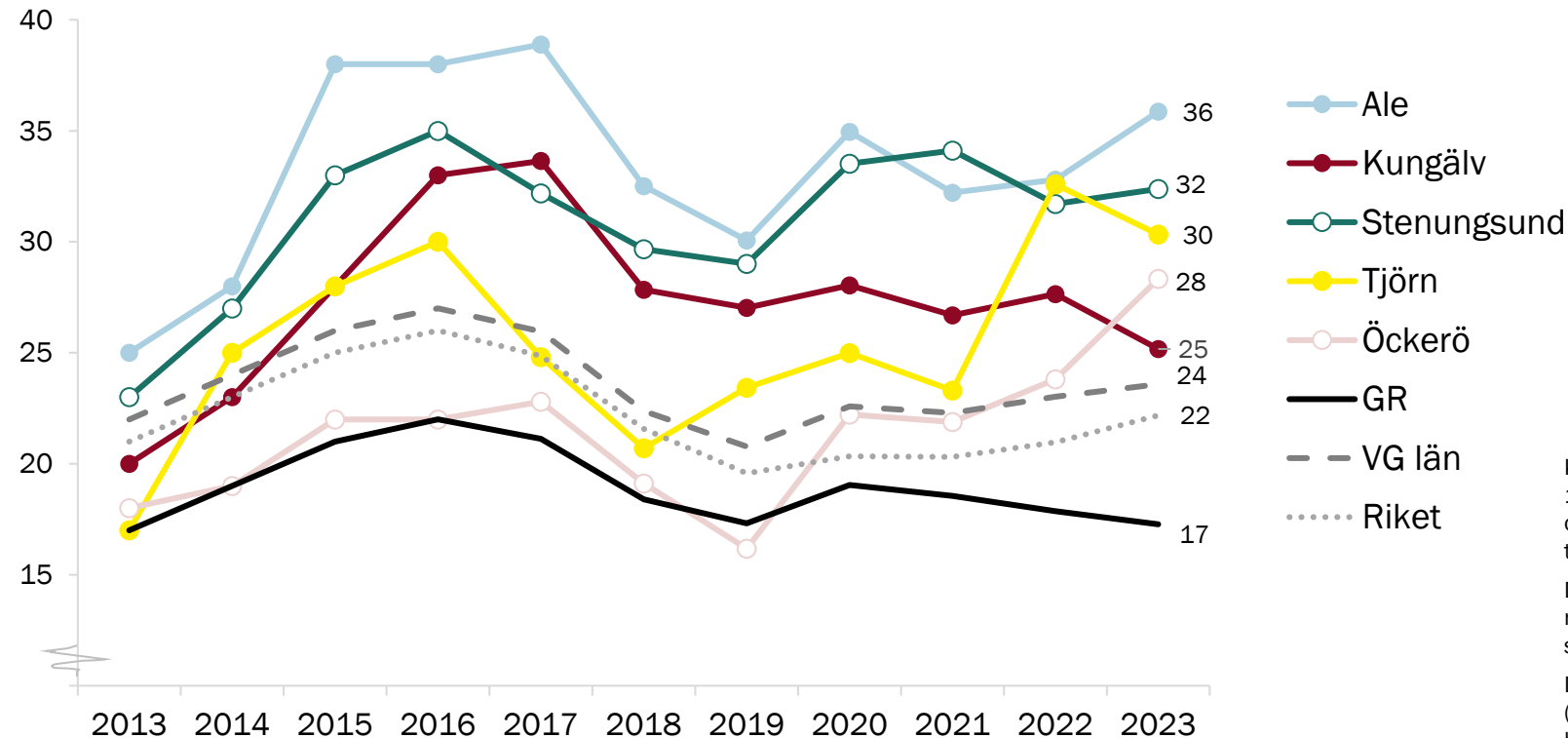

Kommentar: Resultaten avser antal personer 19–29 år som är mottagare av aktivitetsersättning, oavsett orsak, den 1 oktober respektive år i förhållande till antalet invånare (i motsvarande åldersgrupp).

Det ska observeras att unga ”med helt stadigvarande nedsatt arbetsförmåga” fr.o.m. den 2017-02-01 i stället kan ansöka om hel sjukersättning.

Datakälla: Försäkringskassans inofficiella statistik (erhållen 2024-03-15) samt SCB (statistikdatabasen); bearbetning av GR, FoU i Väst.

# Demografiska profiler i aktivitetsersättning, per 2024-02-01

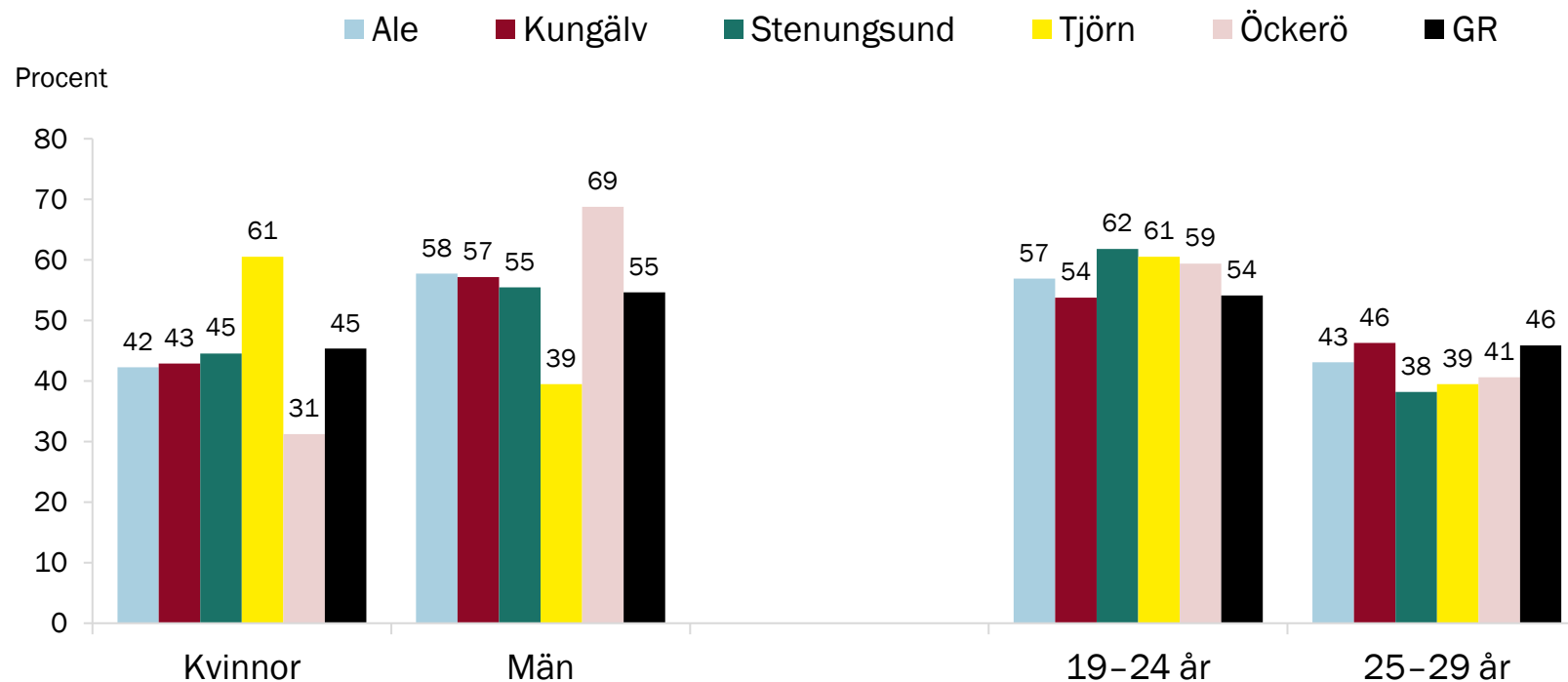

Kommentar: Resultaten avser personer, 19-29 år, som erhåller aktivitetsersättning, oavsett orsak, per 2024-02-01.

Totalt omfattas i Ale 123, Kungälv 147, Stenungsund 110, Tjörn 38 och Öckerö 32 personer (hela GR 2 735 personer).

Datakälla: Försäkringskassans inofficiella statistik (erhållen 2023-03-15).  
Bearbetningar GR, FoU i Väst.

## **F. Personer med funktionsnedsättning**

- Demografisk profil
- Öppet arbetslösa och sökande i program med aktivitetsstöd
- Deltagare i särskilda insatser och insatser med anställningsstöd

# Demografisk profil på gruppen med nedsatt arbetsförmåga utifrån funktionsnedsättning – sammanfattning

I rapporten *Situationen på arbetsmarknaden för personer med funktionsnedsättning 2023* (SCB) redovisas att 7,8 procent av intervjupersonerna bedömde att de hade en funktionsnedsättning som medförde en åtminstone delvis nedsatt arbetsförmåga. Det beräknas motsvara 511 000 personer i åldrarna 16–65 år i Sveriges befolkning totalt.

I denna grupp var kvinnor, 50–64-åringar och inrikes födda överrepresenterade. Rapporten visade vidare att utbildningsnivån var lägre i gruppen med funktionsnedsättning som medförde nedsatt arbetsförmåga.

Kommentar:

Data nedbruten på kommunnivå på förekomsten av funktionshinder som medför nedsatt arbetsförmåga hos befolkningen som helhet saknas i dagsläget.

# Demografisk profil på gruppen med nedsatt arbetsförmåga utifrån funktionsnedsättning – sammanfattning (2 av 2)

Utifrån SCB:s undersökning och nationella skattning (se föregående bild) har en uppskattning gjorts av antalet invånare 16–65 år som har en åtminstone delvis nedsatt arbetsförmåga i de fem kommunerna. Det skattade antalet varierar från cirka 570 invånare i Öckerö till nära 2 370 i Kungälv.

Av dessa uppskattas en dryg tredjedel inte ingå i arbetskraften (utifrån SCB:s nationella skattning). Av resterande grupp beräknas mellan 59 och 246 personer i kommunerna vara arbetslösa (det minsta antalet avser Öckerö, det största Kungälv). Dessa antal kan sättas i relation till de mellan 30 och 168 personer i kommunerna som var inskrivna med en funktionsnedsättning hos Arbetsförmedlingen under 2023 (årsgenomsnitt). Om det skattade antalet arbetslösa sätts i relation till antalet inskrivna på Arbetsförmedlingen är skillnaden, relativt sett, störst i Tjörn och minst i Kungälv.

Det ska betonas att även andra aktörer än Arbetsförmedlingen riktar sig till arbetslösa invånare med nedsatt arbetsförmåga, exempelvis kommunernas arbetsmarknadsenheter.

# Arbetslöshet och insatser – sammanfattning

## Öppet arbetslösa och sökande i program med aktivitetsstöd:

Andelen av de inskrivna på Arbetsförmedlingen med funktionsnedsättning, av det totala antalet inskrivna arbetslösa, är minst i Ale och störst i Kungälv och Öckerö: 17 respektive 24 procent. Med undantag av Ale är kommunernas andel större än genomsnittet för GR, länet och riket (16–19 procent. I relation till hela befolkningen utgör andelen arbetslösa med funktionsnedsättning mellan 0,4 och 0,6 procent i kommunerna – i detta fall mindre än läns- och riksgenomsnittet (0,7–0,8 procent) och strax under GR-snittet. Under 2023 har andelen ökat något i Ale och Kungälv, efter tidigare nedgång, medan den varit oförändrad eller minskat svagt i övriga kommuner.

## Deltagare i särskilda insatser och insatser med anställningsstöd:

Antalet deltagare i särskilda insatser har minskat gradvis i Stenungsund och Tjörn sedan 2018. I Ale, Kungälv och Öckerö syns inte samma utveckling även om antalet 2018–2019 var större än 2023 i både Ale och Kungälv. Men i alla dessa tre kommuner är antalet 2023 större än 2021/2022. Antalet deltagare i insatser med anställningsstöd är mycket litet jämfört med särskilda insatser. Av det totala antalet i arbete med stöd utgör deltagare med anställningsstöd mellan 2,2 procent i Stenungsund och 8,4 procent i Öckerö. I länet och riket är andelen något större: 9,1 respektive 10,4 procent.

# Demografisk profil

# Demografisk profil hos personer med funktionsnedsättning jämfört med hela befolkningen, riket 2023 (urvalsundersökning)

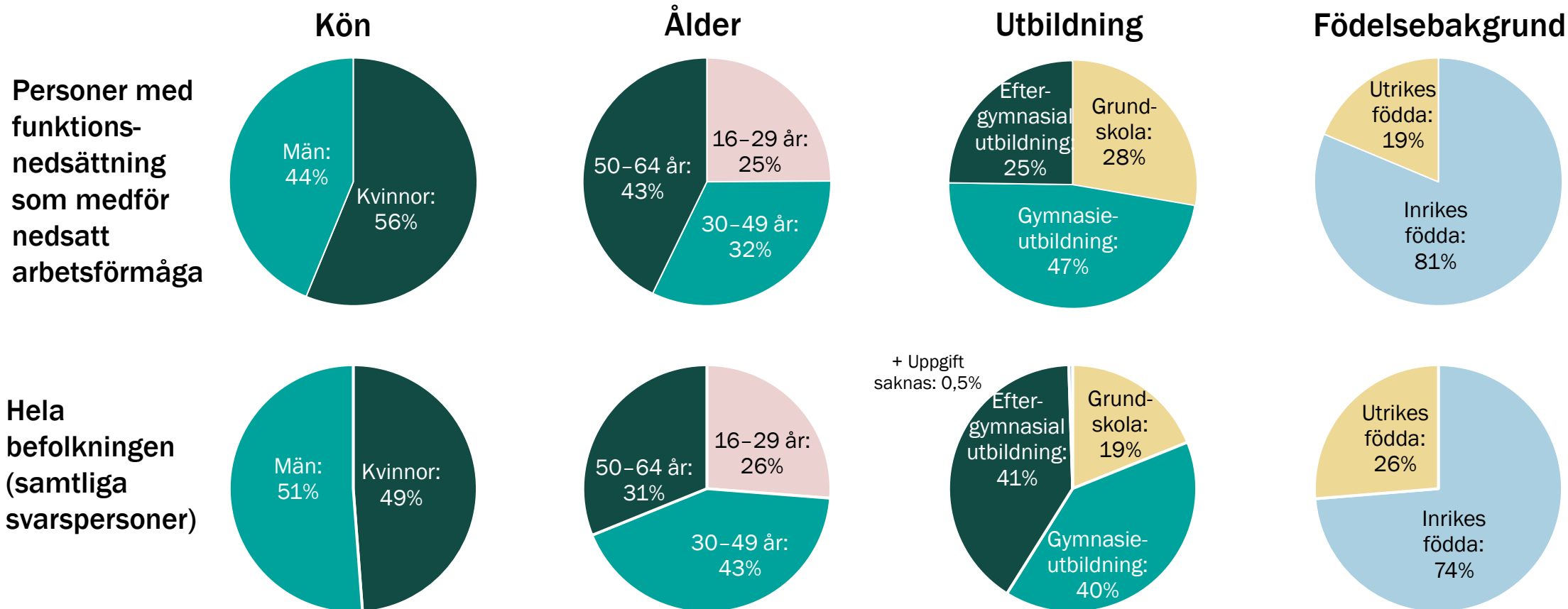

Kommentar: Resultaten är hämtade från en utökad intervjuundersökning i direkt anslutning till SCB:s Arbetskraftsundersökningar (AKU). 7,8 procent av svars personerna uppgav att de hade en funktionsnedsättning som medförde att deras arbetsförmåga var nedsatt i någon utsträckning. Det beräknas motsvara cirka 511 000 personer i rikets befolkning 16-65 år.

Data källa: *Situationen på arbetsmarknaden för personer med funktionsnedsättning 2023*, SCB (2024).



# Skattat antal invånare med en nedsatt arbetsförmåga och deras sysselsättning, i relation till antalet inskrivna arbetslösa med funktionsnedsättning, 2023

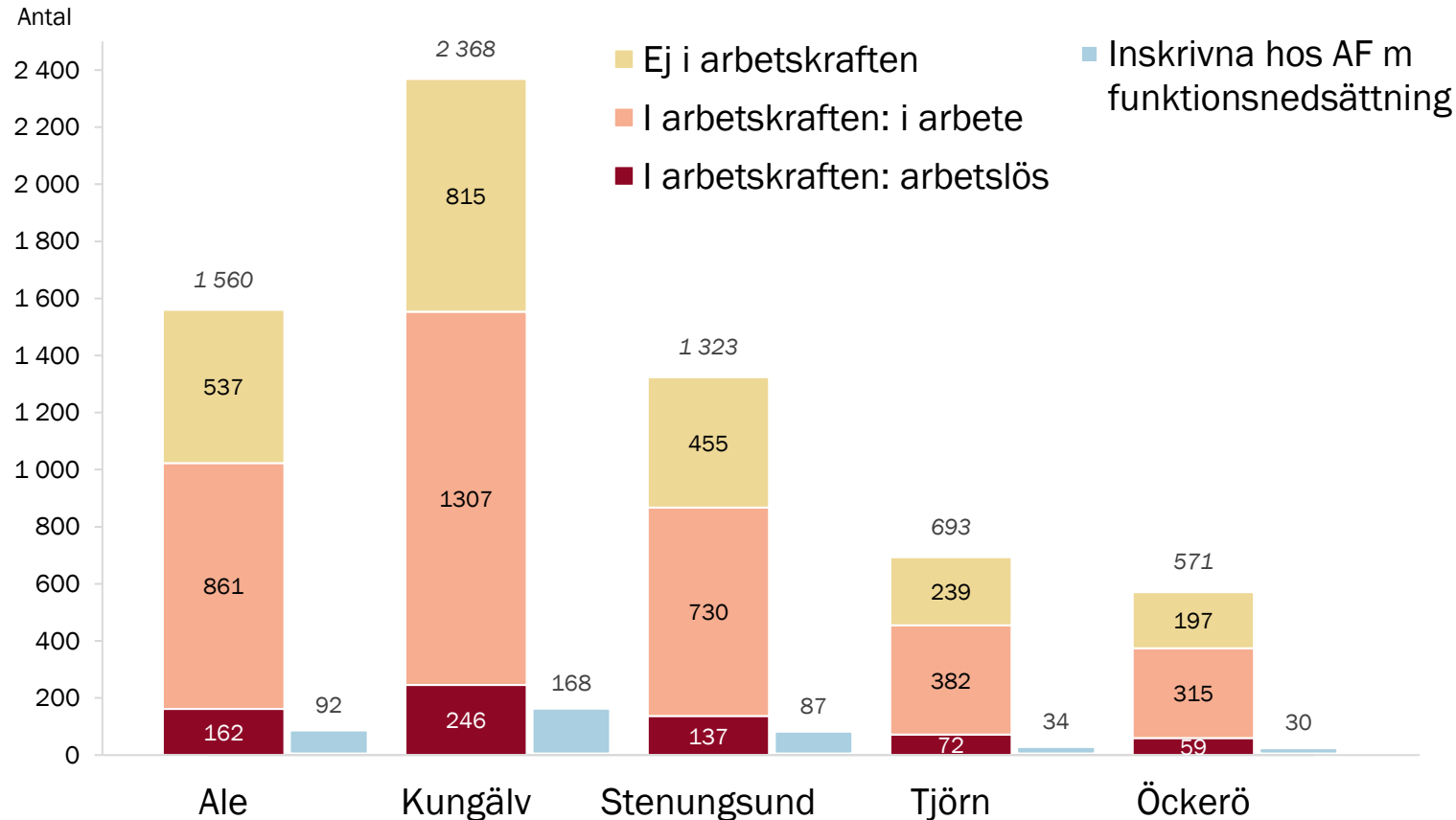

## Kommentar:

Det totala skattade antalet invånare med en nedsatt arbetsförmåga i respektive kommun redovisas över stapeln.

Antalet har beräknats utifrån ett nationellt genomsnitt (7,8 procent) från enkätundersökningen *Situationen på arbetsmarknaden för personer med funktionsnedsättning* (SCB, 2024). Även fördelningen i sysselsättningsstatus baseras på det nationella resultatet. Skattningarna avser kommunernas invånare 16–65 år den 31 dec år 2023.

Skattningen utgår från två enkätfrågor:

- *Har du någon funktionsnedsättning? Det kan till exempel vara en fysisk, psykisk, kognitiv, intellektuell eller neuro-psykiatrisk funktionsnedsättning.*

- *Bedömer du att din funktionsnedsättning gör att din arbetsförmåga är nedsatt?, med svarsalternativen "ja, mycket", "ja, delvis" eller "nej".* Skattningen utgår från antalet som uppgett åtminstone delvis nedsatt förmåga.

Det redovisade antalet inskrivna på Arbetsförmedlingen med funktionsnedsättning är ett årsgenomsnitt för 2023.

Observera att även andra aktörer än Arbetsförmedlingen riktar sig till arbetslösa invånare med nedsatt arbetsförmåga, till exempel kommunernas arbetsmarknadsenheter.

Källa: SCB, Arbetsförmedlingens månadsstatistik. Beräkningar av FoU i Väst.

# Arbetslöshet och insatser

# Antal och andel inskrivna arbetslösa (öppet arbetslösa och i program) med funktionsnedsättning, 2023

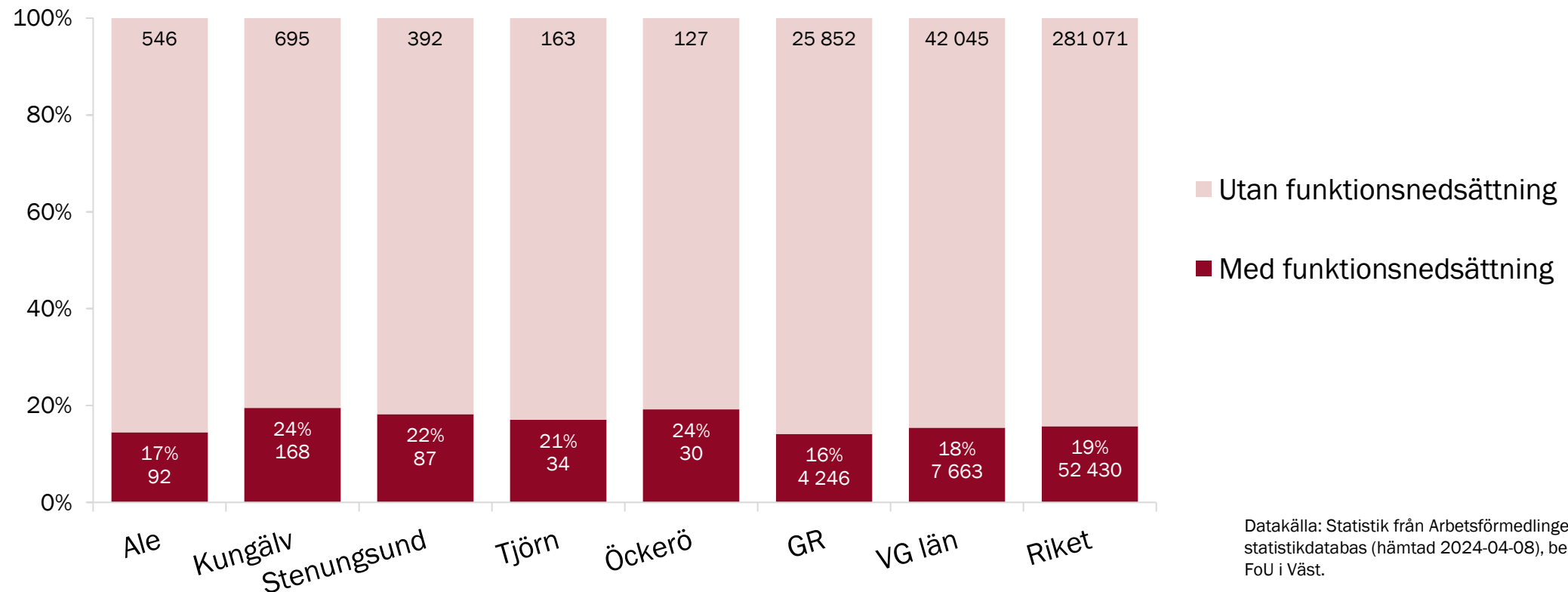

# Andel inskrivna arbetslösa (öppet arbetslösa och i program) med funktionsnedsättning, i relation till hela befolkningen, 2018–2023

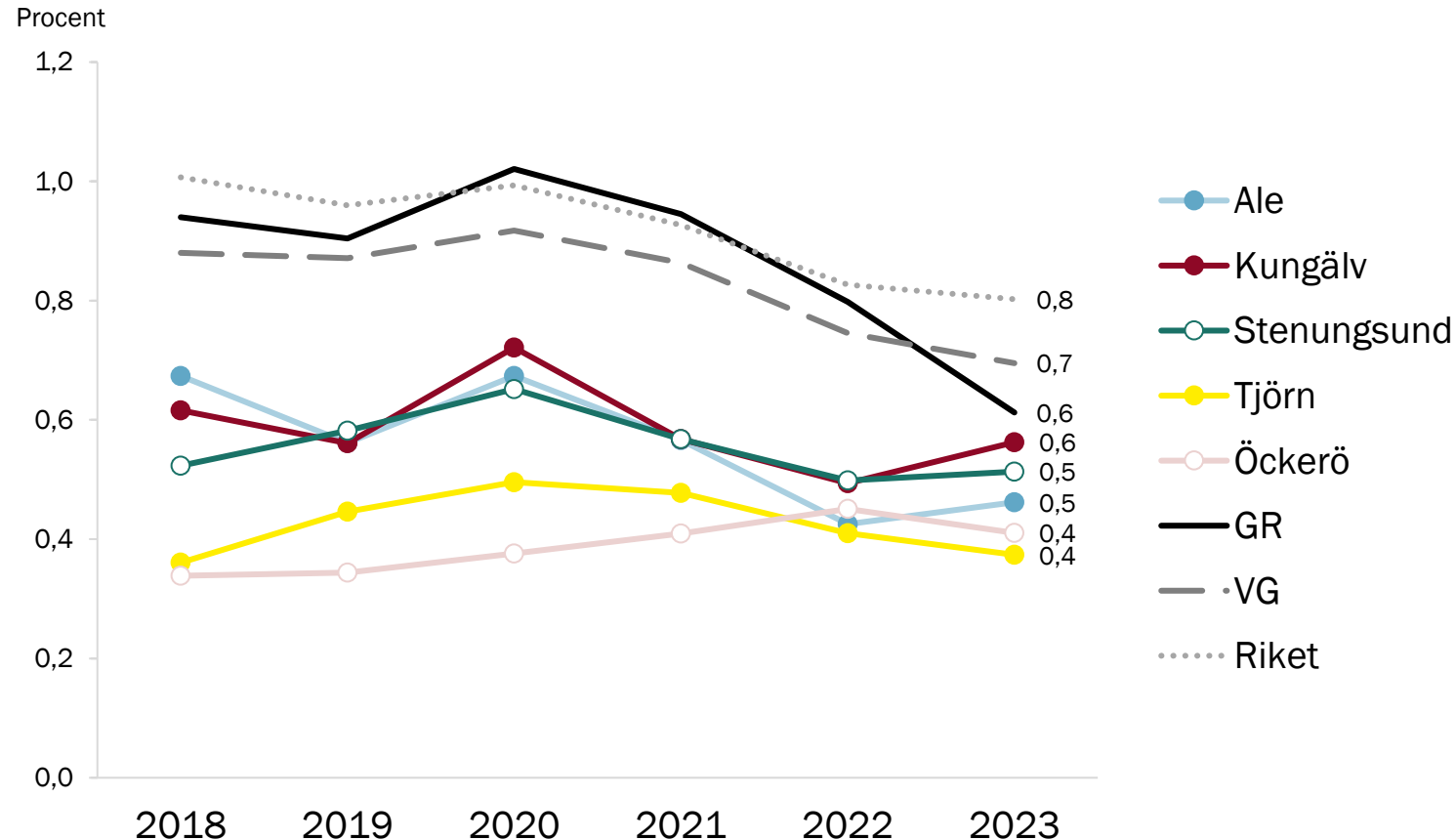

Kommentar: Befolkningen avser den kända befolkningen året före det år arbetslöshetsstatistiken avser, enligt Af:s standard.

Datakälla: Statistik från Arbetsförmedlingens statistikdatabas (hämtad 2024-04-08), bearbetad av FoU i Väst.

# Antal deltagare i särskilda insatser, 2018–2023

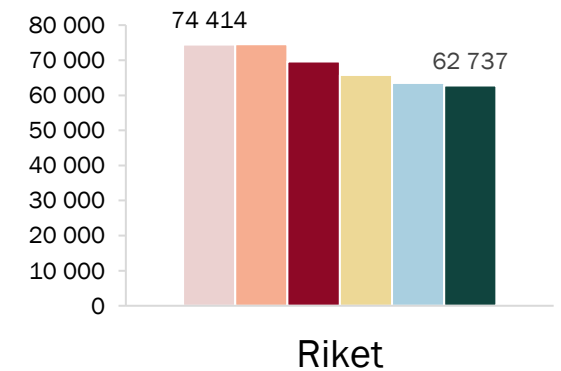
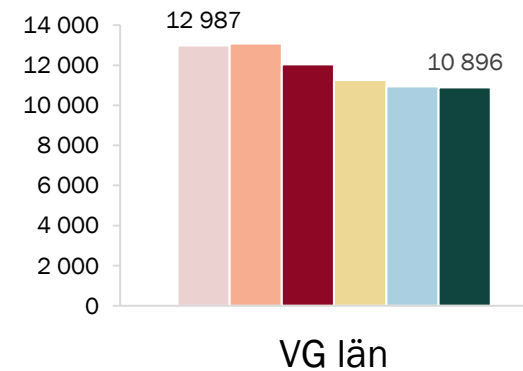
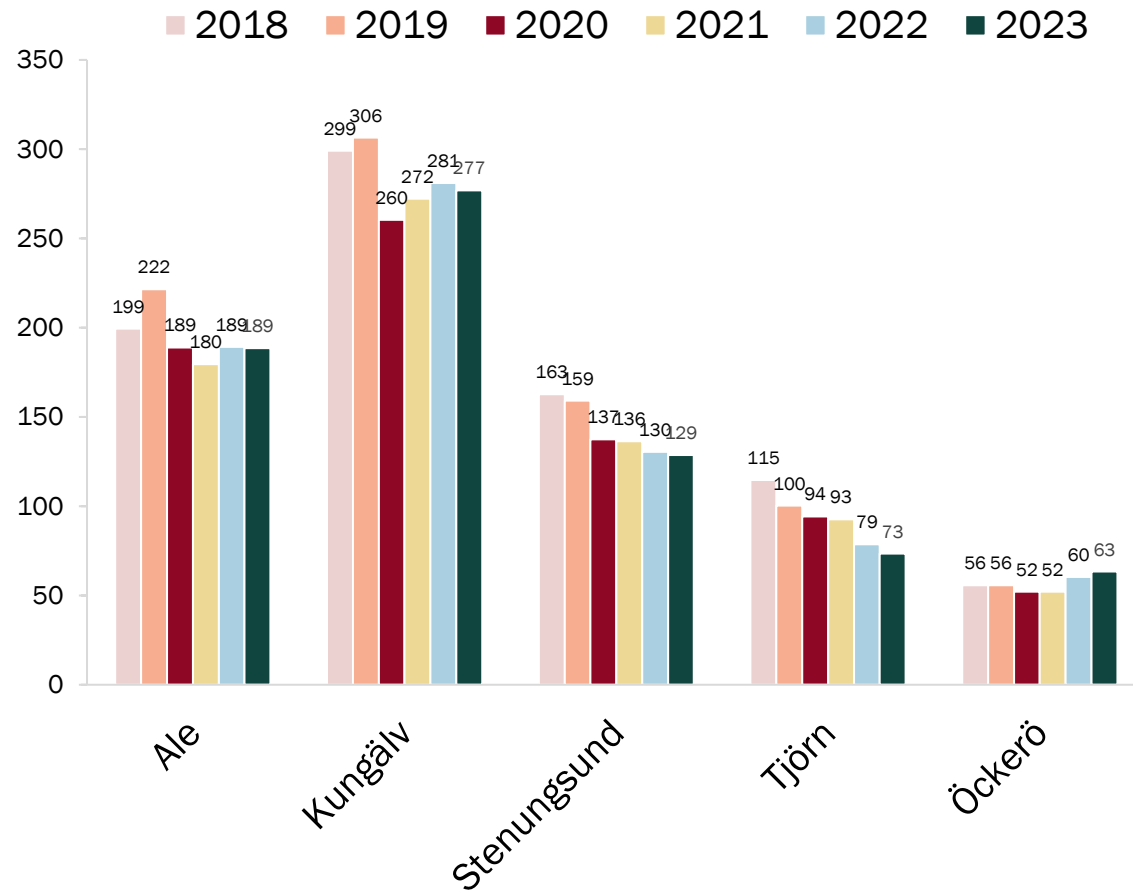

Kommentar: Särskilda insatser omfattar lönebidrag för anställning, offentligt skyddat arbete (OSA), lönebidrag för utveckling i anställning, lönebidrag för utveckling i anställning hos Samhall samt lönebidrag för trygghet i anställning.

Datakälla: Statistik erhållen från Arbetsförmedlingen (2023-04-24), samt statistik från Arbetsförmedlingens statistikdatabas (hämtad 2024-04-08), bearbetad av FoU i Väst.

# Arbetssökande med stöd, uppdelat på särskilda insatser och anställningsstöd, 2023

